明治三十九年十月一日第三種郵便物認可　中華郵政局特准掛號認爲新聞紙類

盛京時報

休刊日…中日大祭祝日之翌日
大正二年陽十一月十九日　陰十月二十二日
本報價目（每張銅元五枚每月七角五　外埠郵費每月九角　半年五圓全年九元五）
告白刊例（一行五號字十六字起碼登一日者每行四角登長期者價格面議）
奉天大西門外什字街路北
發行人　一宮房次郎
發行所　盛京時報館
電話　日一二一番　中一八六號

論說

滿洲之森林業

我國自林虞之職廢。而所謂山林之政。久已闕焉不講。人民亦無研究及於山林之學者。以故現在中國所有之森林。滿蒙回藏外。祇閩粵滇黔南嶺山脈之一帶而已。然亦皆天然之森林。而非以人力栽培之者。而且日事斧柯。不知加以培養之功。使之繼續長茂。故東南各省。亦既薪如桂矣。此外無論沿海。以及內地。皆呈牛山濯濯之象。覘國者不必觀察及於其他。而已測定我爲不治之國矣。建築需材。金銀之外輸。蓋猶其次也。

滿洲全部。現有之森林。其萌芽大都在洪水告退以後。滋長數千年。遂有今日之盛。以山脈而區別之。可分爲興安嶺森林。長白山森林二大區域。以河流而區別之。可分爲黑龍江森林。松花江本流森林。松花江上流森林。圖們江森林。鴨綠江森林。呼蘭河森林。牡丹江森林。綏芬河森林。渾河森林。太子河森林。拉林河森林十一區域。此各森林區域中。以楊榆松柞樺楸椴等木爲最多。除黑龍江流域之森林。尚不及周知外。若松花江本流之森林。則由賓縣西南而伸於東北。直至依蘭之南。延長三百五十餘里。柞松最多。楊樺等次之。柞之大。周圍四五尺。高六七丈。松樺之大。周圍三四尺。高四五丈。松花江上流之森林。疏密相間。多至未能細數。松之大。有周圍十二三尺。高達三十餘丈者。鴨綠江森林。沿江流之右岸。延長四百餘里。廣亦一百四十餘里。椴榆等樹。周圍四五尺。高達四五丈。他如綏芬河圖們江呼蘭河等流域。及興安嶺附近。多至不知涯際。現尚不能詳贅。

所有諸木。如柞之堅實。可爲桌椅箱類及車軸之用。其皮可爲黃色之染料。樺椴楸等木質。均堅硬牢固。均可爲桌椅箱類。及各項家具之用。樺之皮可爲黑色之染料。楸木又可以之作槍牀。榆木有三種。質均堅實。一曰刺榆。可作車軸。二曰花榆。可爲桌椅。三曰小刺榆。可作槍桿。以上諸木及楊松等類之幹。凡建築如棟梁。鐵路枕木滊船滊車等。均有各適其用之妙。枝則可以燃燒。現在俄國西伯利亞滊車。不用煤而用木。皆取資於吾滿洲之森林者也。

夫滿洲全部。既有如許森林。苟明定砍伐及栽種兩項規章。以之招商承辦。則現在之利益。固大莫與京。而將來之利益。蓋猶源源不絕也。富事者盍亟起而圖之。

雜錄

張耀曾君之告別書

敬啓者武漢起義耀曾以一未畢業之學生回國參與立法事業德薄能寡非不自知特當戎馬倉皇之際賢人君子未易糾集不得不勉承其乏藉維大局及國會選舉復謬承滇南父老推舉爲衆議院議員力小任重益深凜凜一年以來上有專制之政府下有亂暴之人民耀曾以一身斡旋其間苦心孤詣思欲引導之共進於軌道不識所謂權術機巧惟秉其戇愚直拙之素性見爲利於民利於國協於共和合乎法理者則毅然爲之凜然守之一切世間物相均弗之顧區區此心可矢天日不幸誠信未孚疑忌橫起聲嘶力竭百無一當始知德學未充者終不足以任天下事廢然思返久矣顧念民生之塗炭國步之阽危則又凄然涕下徘徊而不忍去今以偶爾遭逢得卸仔肩爲一人計實屬莫大之幸耀曾年來經驗所得以爲今之講求良政治者無異初步兒童欲築崇樓傑閣於浮沙之上非惟能力所絕不能達其基址以先不克自承試觀所謂政治家者其所奔走唱道非不卓然異乎尋常也而還以責之其人彼已自覺茫無把握更何望於局外信任更試觀之一般國民凡所毆殿奔走唱道以求良政治所以爲吾民也吾民乃凜然置之若無關痛癢甚且受人愚弄反唇相譏倒戈相向如此政客如此國民日日求良吾知循此以往雖百年猶今日耳故眞愛國者應勤修厥德廣儲才智必於已確有可信然後可以出既出矣又未可輕於嘗試也應與國民爲侶授以政治常識鼓其政治趣味基礎既立然後可以有爲否則舍本逐末營營擾擾徒爲天下後世笑耀曾竊信此理竊躬踐以觀其效不日東渡重入大學謝絕塵緣養我神明竟我前修他日歸來更當從事國民教育以與我同胞切磋砥礪期共達乎法制國民之域以前種種天下應有公論以後種種如是而已揚帆在即聊書數語以代話別非惟自明其志並願我友朋審思熟慮以共趨於一途也鴻雁有便尚希時賜教言臨歧無任悵惘之至張耀曾頓首

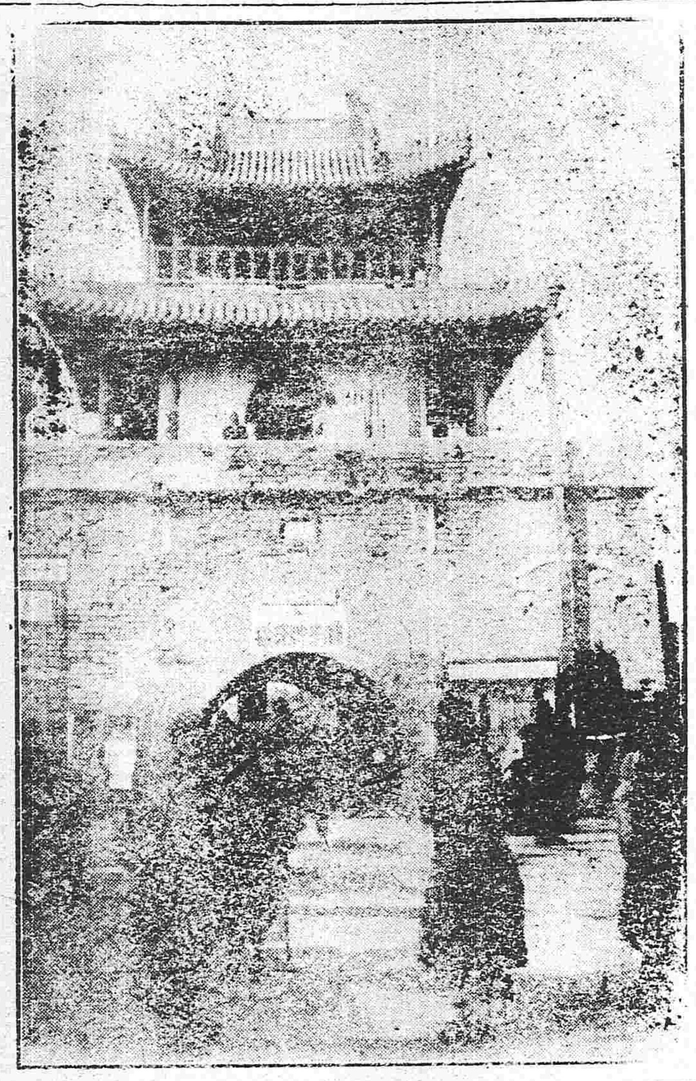

天津鼓樓

美墨之衝突

華盛頓所來各電極力掩飾墨總統拒絕美之調停辦法而於威爾孫所派專使林德謨判無效一節意似不肯承認謂墨國威並無何等正式公文之表示又謂墨國總統威達實已口許不爲候補總統而墨政府則發許墨以借款爲之交換當此秘使書簡威達將遣密使赴美面達於美總統要求墨前駐美大使薩馬哥拉此時美之駐墨專使林德暫留於衛哈克路斯監視威達踐此條件即不爲候補總統之謂蓋墨總革黨與政府間之衝突歐人均謂此決非美之力足以致之倘此各電所述眞確墨亦不過於表面與美滿足俾其得以轉舵爲經濟上之通融威達之不能爲正式總統此乃關於墨之憲法條件不備及其前與飛立克斯地亞士所預約者有以限之當威達與飛立克斯地亞士合力攻馬德和之時原約定事成以飛立克斯地亞士爲正式總統者也嗣以威達勢力大起飛立克斯地亞士遠在其下此預約已歸無效威達且將派飛立克斯地亞士往日本爲專使意在敬而遠之有謂威達將變法改變憲法特暫以樽位讓於外部則巴彼即不爲候補總統而正式總統一席仍必爲威達所得蓋墨民此時厭倦兵亂急望一強硬手腕之人爲大總統以鎮之小智小慧之憲法家爲能應合時勢即使墨有違憲專擅之嫌墨民亦將聽之則威達之必得總統實意中事況墨民深知美之反對威達借口於不合憲法條　及慘殺前總統馬德和等事均非眞意實則以威達爲國家主義代表於美之利益有礙故力阻威達得任正式總統耳美人反對威達愈甚墨民愛戴威達愈深是美之種種爲難適足爲威達增之聲威不亦奇乎本月十五爲墨西哥獨立紀念國會開於是日開會威達將於國會提出辭職書十月念六日爲正式總統之選舉期威達雖不與聞選舉墨人亦必仍舉威達爲正式總統此時美之對墨情勢更爲嚴重威爾孫早已宣言即令墨民皆舉威達爲正式總統亦不足以洗其殺害前總統馬德和之罪惡美終視之爲一種盜賊決不承認其爲墨之政府[illegible]其所[illegible]美墨邦交直至斷絕美[illegible]則已願墨及此已實[illegible]對付之法民憲黨主張美與歐陸列[illegible]南美各共和國協力解決即[illegible]反美之本意承認威達爲臨時總統亦無不可共和黨主張以兵力干涉庶不失美之威[illegible]況以門羅主義美之對於南洲以內各國實負有監督之義務美在墨之僑民其達五萬以上其投於墨各事業之資本共達一千兆以上爲能聽其長此擾亂不速引[illegible]實任心乎[illegible]美[illegible]均不[illegible]所[illegible]美表面[illegible]似[illegible]內容實已[illegible]美之[illegible]退讓彼時自不難和平解決故威爾孫現時仍繼續用其外交上之迫脅惟以極謹愼出之其對干涉[illegible]兵力殺似[illegible]有所[illegible]抗美之陸軍部加[illegible]松日[illegible]衛演說謂全美陸軍共十五萬[illegible]在[illegible]之常備兵實僅三萬五千人則美之不[illegible]以兵力[illegible]加於墨此可斷言美[illegible]克[illegible]全[illegible]至少須得精兵二十五萬[illegible]長久之歲月此決不爲民主党所許倘[illegible]歐陸列強協力圖之又與美之門羅主義大相抵觸[illegible]各共和國更無助美干涉墨事之理彼於美墨交涉均抱狐疑之[illegible]但[illegible]巴西京時學[illegible]哲[illegible]太[illegible]之類其論[illegible]已足表[illegible]南美[illegible]不[illegible]不肯助美干涉深恐美之此[illegible]一旦施之南美影響及於其本國之主權在美此時方[illegible]欲收攬南美各拉丁國之歡心得[illegible]信任閔南美各國此次議論愈[illegible]進退維谷歐陸輿論均謂美於此時僅有完全中立一法至少須俟墨之正式總統選出再定趨向墨民於選舉中能自由發表其[illegible]思美即當順其民意似較現之對於威達個人起衝突者爲得當也美於此時尤宜立對承認威達臨時所政不宜與歐陸列強立異在墨之各國僑民無不盼美如此則歐陸列強固亦各以其僑民之利益爲利益矣歐人均信威達[illegible]能維持秩序鎮定全墨當此內憂外患交逼之中而威達能[illegible]行如常實爲[illegible]中最大困難介墨之大局不[illegible]即定[illegible]爲美所持之態度有意鼓舞革黨墨美感情愈惡其交涉乃愈糾結而不可融洽將來究作何解決正未敢預言也

食量

相傳滿初徐健庵先生食量最宏在京師數十年無能與之對壘者及解官言歸衆門生釀資餞之請將供一日醉飽也安一空腹銅人於座後凡先生進一觴則亦傾一觴於銅人腹至稷[illegible]蔵藥湯皆然銅人[illegible]因滿而倒換者已再而先生儼然自若乃歎李太白飮酒至於三百銅人之說爲不誣也

乾隆年間首揆[illegible]公秀先次則達香國宗伯二人[illegible]文恪肚皮寬[illegible]必擇一二盤饌則以次放擱每賜[illegible]肉准王公大臣各攜一羊腿出[illegible]以達文恪[illegible]之滿文恪取置袖手上以刀片[illegible]之至[illegible]則[illegible]箱之肉已[illegible]香國宗伯[illegible]牛肉數斤以供一[illegible]不[illegible]之[illegible]巴宗伯人[illegible]有[illegible]加箱之[illegible]又加[illegible]同食者[illegible]不敢下箸[illegible]必以燒[illegible]相[illegible]宗伯[illegible]日[illegible]多[illegible]日但取[illegible]大盤中[illegible]以手[illegible]之一快比[illegible]年此[illegible]鮮有聞者亦足以徵人體格之退化矣

火險告白

啟者鄙行經理火險已有年矣因今推廣交易起見左添承保　市貨　屋產　家私衣箱　煤房貨物等件凡遇不測立即照章賠償毫無延悞如蒙紳商賜顧者請移玉鄙行面議可也至於保稅開列於左

保頭等平房　每壹千元　八元
保二等平房　每壹千元　十元
保三等平房　每壹千元　十三元
保頭等房內存貨　每壹千元　十二元
保二等房內存貨　每壹千元　十五元
保三等房內存貨　每壹千元　二十元

代理　明治火險公司
代理　日本火險公司
代理　共同火險公司
東京火險公司

三井洋行
奉天大西關
電話　中國一五五號　日本二一二號　日本三一五號

本號發售

石印鉛印小機器　製蠟製棉花精米精糧製麵莫大小機器　如欲購者弊號可先教授使用之法不取分文
般機器　鉛石印各色油墨一般材料
紅白名片及洋紙本類　信封　黑藍赤各墨水　開明自在原墨
八寶印色　謄寫版及材料各樣　學校用各種文具　尺度等
嵩雕刻銅版地紋花邊一概俱全
弊號開設至今幸蒙各位愛顧年久均因貨實價廉大小應需兼代辦日本有名各工廠製造機器定期迅速運到特此佈告

奉天城裡大北門大街
盛京書局　阿部號
電話　日本二百五十五番　中國二百四十七號

▲芝蘭香皂之五大特色

用鮮美材料以工化學之法加膩製成品質細緻密最爲官紳適用之化粧品　善能潤澤皮膚　補益氣血　体潛[illegible]研究使用顯駐顏膚最爲有益於經濟衛生之主力且能完全

特別販賣所
奉天　寺庄洋行
營口　寺庄洋行

命令

（十一月十五日）

●大總統命令

國務總理熊希齡呈據署審計處總辦徐恩元呈請任命劉長炳爲新疆審計分處處長梁玉書爲甘肅審計分處處長應照准此令

陸軍總長段祺瑞呈據護理雲南都督謝汝翼電請將此次援黔援川各役異常出力之陸軍步兵中校王秉鈞李修家李植生祿國藩均加陸軍步兵上校銜陸軍砲兵中校潘萬成加陸軍砲兵上校銜陸軍步兵少校彭權潘煒章加陸軍步兵中校銜應照准此令

陸軍總長段祺瑞呈據綏軍軍統姜桂題呈請將勦平伊嵩土匪蒙匪兩案出力之馬從龍楊福昌任尙成馮鴻新馬連三余鳳點馬金殿尙王喜羅殿玉伊明山張超郝慶元梁國印李明玉段福勝呂明山許克忠魏成海王金聲王寶貴甯永利孫振河胡金傳馬同朝尤安邦林起鵬呂學勤陸殿邦陳有義劉志全裴興發楊士俊張翺興師得鴻張錫田李振倫劉不淸趙福成周鵬雲彭振淸徐得元郭永學庚得勝孫玉喜杜懷淸劉懷璜馬得慶楊學懷李增堯兪鳳林傅鼎授爲陸軍步兵上尉張學新孫德陸李泰和李象山張玉龍杜國勳馬守玉石貞楊忠德李勝魁于裕興王學易李鵬舉授爲陸軍騎兵上尉張永勝劉連陞楊長淸廣在田李竭新韓金章徐貴成郭傳山劉致棟劉淸元張希交王錫魁授爲陸軍步兵中尉戴廣陞時廣俊張萬貴孔慶軒馮金城閻愼甫于恩恭王繡江授爲陸軍騎兵中尉應照准此令

陸軍總長段祺瑞呈據新疆都督楊增新電稱擬以禹寶山補英吉沙爾營參將請予准補等語應照准此令

陸軍總長段祺瑞呈核覆廂紅旗滿洲都統擬以玉福接襲佐領請予准襲等語應照准此令

陸軍總長段祺瑞呈核覆廂紅旗滿洲都統擬以壽山補包衣佐領請予准補等語應照准此令

陸軍總長段祺瑞呈核覆吉林民政長擬以錢恩霖補驍騎校請予准補等語應照准此令

陸軍總長段祺瑞呈核覆吉林民政長擬以惠新補驍騎校請予准補等語應照准此令

（十一月十七日）

俄國樞密顧問官文誓珩 亞力克山德給予二等嘉禾章此令

俄國陸軍中將霍爾瓦特特未 德爾給予二等文虎章此令

反秉密趙炳南舒樹基趙顧 德袁家驥劉國仁張國賓朱潔陸朱熙喆吳觀樂周鼎銘王鎔鄭長 垣趙震元馬鍾綸李振龍均給予四等文虎章此令

國務總理熊希齡呈據署審計處總辦徐恩元呈稱江西審計分處處長高巨瑗因病呈請辭職高巨瑗准免本官此令

國務總理熊希齡呈請任命向瑞彝署秘書應照准此令

國務總理熊希齡呈據署審計處總辦徐恩元呈請任命熊正瑗爲江西審計分處處長應照准此令

外交總長孫寶琦呈請裁撤廣西南寧交涉員缺並請免去交涉員崔鎔琳本官等語應照准此令

北京專電

●日駐使呈遞國書詳誌

駐京日使山座圓次郎氏於十七日午後四鐘時偕同該公使館員全部前赴總統府呈遞國書先是袁總統特派禮官蔭昌率領騎兵三十八人帶同禮車一輛及副禮車一輛前往日使館迎接公使以下各員使之分坐各該禮車旋取道總統府正門進入門旁有步兵一隊當公使等經過時一併舉槍致敬袁總統則偕同國務員及其餘文武大員親蒞禮場以待公使等之至已而該公使晋謁總統宣讀左開頌詞

貴敝兩邦均國東亞關係尤稱親善自國命維改睦誼益敦此際敝使來駐此地曷勝欣慰兩國國民本係同文同種誼同兄弟交情最密切盼自今以後使兩國國民益臻親善共享和平之福云云

宣讀畢該公使親手呈遞國書總統受之旋陳述左開答詞

貴敝兩國關係素稱親密然當邦交日敦以貢獻東亞和平時忽迎多年相識且人格高邁之貴使何幸如之切盼將來之親交與國民之提携

禮畢總統起與公使以下各員逐一握手且謂該公使曰曩當總統就任及承認敝國之際均辱貴國皇帝陛下之親書曷堪感激四鐘半時公使以下各員與辭而去

●內閣瓦解之說大熾

熊內閣瓦解之說甚熾擬由徐世昌改組內閣或謂周學熙此次來京實係爲担任財政一席云

●補足缺議員之說作罷

十六日內務部有電致各省都督停止補足缺額議員臆度政府之意所在似行將取銷議會袁總統雖曾聲明謂斷不將中央行政會議代國會然亦甚難置信

●克敵達之蔓延

直隸山東等省亦倣湖北之所爲擬實行克敵達現下正在準備中

●徵收交通稅消息

財政部爲補救財政起見擬徵收交通稅現正籌劃聞該稅一旦實行則每年約當有三四百萬元之收入云

●幣制借欵草約內容

聞幣制借欵現已復活日俄兩國亦允參加草約由五國團擬訂探其內容係借欵總額計一千萬磅押品鹽稅及東三省生產稅銷塲稅酒稅四十年還淸

●康有爲不願厠身政界

日前袁總統電召康有爲擬予以要職康日昨由香港覆電拒絕且謂無意干與政治唯當盡備諮詢之義務等情

東京專電

●財政界激起恐慌

墨國財界見搖動首府銀行均有提票取銀者且絡繹不絕政府因即佈置軍隊以警護銀行

●東洋拓殖會社之改革談

東洋拓殖會社（朝鮮）有寺內總督晋京後與當軸議商改革之說惟該會社總裁宇左川中將則並不更動

●褒崇百年前之名士碩儒

日皇此次對於名古屋舊藩時代名士碩儒追贈位階

●麥收可望豐稔

本年麥作極豐大約有增收二成之望

●排斥他國干涉之宣言

十三日墨國叛軍首領喀蘭塞聲稱吾軍對于美國及其餘列國之干涉墨國政府者絕對排斥云云

●叛軍之暴行

墨國叛軍之一部隊於十三日晚在首都與伯拉克爾市間襲擊火車搶奪政府欵項及某公司欵項共計一百萬伯蘇並掠奪坐客之金銀貨物多量

●倉知副總裁啟程遊歷中國

中國興業會社副總裁倉知鐵吉氏遊歷中國一節因事未果茲悉倉知氏於今日下午七時由東京啓程取道朝鮮滿洲前往中國各埠考查經濟狀況並聞倉知氏到北京時擬運動經濟借欵之成立云

●中國幣制借欵已調印

中國幣制借欵二千五百万磅現由支那政府與五國訂立合同已經調印聞該借欵幾部令不日當由五國提前交付

●公債價格騰漲

日本在外公債價格漸次騰昂推其原因一因歐洲各界金融見調和一因日本財政上之信用漸次增加

●大藏省有允准拓殖會自由借欵消息

朝鮮東洋拓殖會社金融部曩向大藏省稟請允許該部小規模自由貸欵聞該省略有允意日內當可批准

●各大臣隨駕回京

日皇於本日（十八日）由名古屋回蹕東京各大臣等亦均扈從回京因帝國議會開會在卽政界自是多事

要件

支那財政前途之悲觀（續前）

（二）現在善後借欵項下剩餘之額數

聞上月初財政部報告善後借欵所存之餘額存在歐洲者四百萬磅存在京滬者銀一千四百三十餘萬兩合元一千九百三十萬元前者半數係作賠償外人革命損失之用半數係備整頓鹽務之費後者行政費爲九百萬元裁兵費爲一千萬元而行政費內又分兩項三百萬元爲普通行政費六百萬元爲特別行政費前月之杪報載財政部支出約需六七百萬元曾通行政費三百萬元早經領出擬將特別行政費內之議院工程費及大學堂工程費二百萬元移充普通行政之費幷聞已得銀團同意果爾得此一欵又可苟延一月矣裁遣兵隊費既爲一百九十五萬磅即應有一千七百卅五萬元之譜而奚以現在財政部所報之數僅存一千萬元鬪裁兵費內各省已有支出者湖北一百五十萬元安徽一百萬元雲南一百萬元江蘇三百二十五萬元福建六十萬元計七百卅萬元故於總額內除去此數係餘一千萬元今裁兵費已領出十分之四記者不知鄂蘇皖滇閩等省已裁之兵共有若干又不知欵項是否盡用於裁兵一途各省既無確實之報告當局又有難言之隱衷由是國入借欵裁兵以輕担之願終不能圓滿以償而趾視鄂蘇皖滇閩等省之軍隊仍有增而無減七百萬元之裁兵費擲諸虛牝是可哀已近日報載陝西甘肅四川浙江貴州等省之裁兵費領欵濫單業由財政部分送審計處有已經簽字而欵亦領取者有雖經簽字而欵未領出間有拒絕簽字者是則刻下裁兵費一項所剩餘者僅四五百萬元已耳値此山窮水盡之際而現內閣反日日在國務院會議裁兵事宜即或裁兵計畫內閣一致總統贊成各省都督亦均力爲扶助而僅餘此微細之額從事裁遣恐亦不敷所謂全國五十師內分陸軍二十師以作國防之用警備隊三十師以保衛地方治安之計畫終歸水泡不能現諸實事兵不能裁則餉不能節餉不能節則財源將磬破產之禍又何倖免哉

（未完）

奉天東華門大街 電話二二四
奉天鐘樓南 電話二一四
奉天小西邊門裡 電話一一九
機器油坊減價廣告
楊玉芬 小翠英 紅玉 楊玉芬 小翠英 永長

民國要聞

行政會議之二大要務

此次組織之臨時行政會議在正式國會不能成立之期間暫代國會行使其職權並政府有使該會議制定臨時約法及國會組織法之意已誌昨報再聞其理由現行臨時約法係出自革命倉卒之際缺點頗多日觸處合有孫黃諸輩之臭味與今日時勢大不吻合故此際廢止該約法代以新臨時約法以救時艱次今日國會組織法亦頗不完全亦有革命偉人之臭味故此際新制國會組織法如兩院人數大加減少大約參議院以一百名爲額衆議院以二百名爲額云云並據某君所談總統府之方針憲法草案先由該府起草俟他日新式國會成立將該憲法草案提交兩院以謀通過云

國會之現狀

國會現因議員數不足已有通告暫停開會惟國會之名依然存在政府仍按月照給薪水與未取銷之議員至於已取銷之議員則難於轉圜各人有出京者惟欲請領川費則不能遽因議員川費章程尚未發表故也

王湯兩議長與行政會議

自行政會議名單披露外間盛傳有王湯兩議長姓名在內其實據最近消息政府雖有搜羅王湯二君之意然決不至成爲事實日昨有人以此事探詢王湯兩君之意見據云政府果然有維持國會之心則吾等以議長資格兼任會議委員未始不可勉盡義務惟據國會現象以觀既以萬難存在則吾等欲於此捨舊謀新實恐對於國民一方面不免汗顏云云觀此則湯王兩議長決不至與行政會議發生關係固可逆測而知矣

徐菊人進謁大總統

徐菊人于十三日晚到京迎迓者頗不乏人已見各報聞徐于昨早謁見大總統仍多志在閑散不願預聞時事之詞

幣制借欵近聞

幣制借欵復活問題三國資本團代表已與五國資本團代表互商妥協專候本國電示然自三國團拍電以來已有二星期之久尚未接回電不但中國政府焦急五國資本團亦悵悶據資本團代表云此次拍電請示久未接到回電者因士耳其巴爾幹借欵之關係現在歐州資本家關於歐州金融之前途頗抱戒心漢口市街復舊公債即使已訂契約其成立與否尚屬疑問據上海電所報告年息五釐實收八十八照現在歐州金融界之利率又中關現時信用之程度中央政府之公債已極難募豈有地方借欵比中央借欵利率低廉實收較多而容易成立之理耶深信其難於成立實行然中央政府之借欵因政治借欵之性質雖有士耳其巴爾幹公債之影響由政治上之關係不但中國不可不借在於五國方面亦有不可不投資之理由至于其回電之遲□未到者政府與資本家之間關於巴爾幹方面公債售出時期及中國借欵成立之際有何影響須彼此愼重熟議不能草率決定以至如此遷延諒無他故也

財政部新借欵將成立

財政部以大借欵已將告罄行政經費異常支絀所有繼續借欵尚無頭緒日前特向美商百克路銀公司借美金二千萬磅作爲補助行政費以增稅餘課擔保年息五厘三十年還清已將草合同議妥日昨由熊總理呈明大總統約日內即可簽字

湖北取銷省議會國民黨議員之辦法

湖北國民黨支分各部已遵大總統支電實行解散所有該省省縣各議會國民黨議員黎副總統以謀亂証據確鑿自應援照支電一律取銷茲將昨日所發通電全文錄左

眞電計達查國民黨勾結爲亂證據確鑿既奉大總統令一律解散凡屬省議會國民黨議員及各縣議會國民黨議員自不能聽其把持特予寬免鄂省國民黨暴子實繁有徒尤以省縣各議員爲其主動檢閱該廳所呈案據情迹顯然當宋案借欵發生黃興等利用機會傾覆邦家該支部有假託全省公民名義致各縣議事會參事會令總理解職歸案之函有省議員楊瀚芳趙光弼張國恩劉賡藻陳履潔邱前模李蓬年呂漢桂厲鋒陳豫林維藩楊玉如梁鍾漢程國璠李濟時羅雲錦劉恒奎閻應宣田大勳張實善黃鴻賓趙鵬飛陶甄方震郭肇明周兆南鄒振翼朱奎炳文華國徐秉鈞傅作楫李宗唐廖明如詹大悲管士燮李攸行高維崑王太臨胡毓堂石蘊玉陳懋燮等致參衆兩院請彈劾袁趙退職就審之電軍政府請調國軍原所以保衛治安該黨致函本部則謂北方開來軍隊姦殺異常致函孫文則謂黎督彈橫電調北軍摧殘民黨致函滬交通部則謂岑西林到後已商渠密電中央將駐漢北兵撤回致函李烈鈞並特派該黨省議員方震黨員項傑赴贛接洽則謂黎督續調北軍執迷不悟民政府改選自治原所以力圖治本該黨致函孫文黃興李烈鈞則謂各縣自治改選在即敝支部不得不從各縣自治預備基礎鄂省據長江中心爲東南門戶有敝支部在尚足爲本黨坐鎮北門作全國之樞紐綜觀前後文電破壞統一增壯聲援與該黨本部黨員國會議員同出一氣然猶謂亂未發覺也迨贛寗將亂之前該黨省議員詹大悲趙鵬飛等發難於漢口贛寗已亂之後該黨省議員粱鍾漢等任職於上海羅雲錦逆於沙洋或懸賞緝拿或查明正法檔案具在無可諱言其餘該黨省議員請假四出更不勝數泊大局已定始行陸續回省現據京潛各屬人民之控告知事軍隊之報告均謂前次亂事牽涉該員溯自今年以來屢起亂潮省垣則眠食頻驚各縣則流亡載道追原禍始寗不痛心此等殃民禍國之徒豈惟法律所不容抑亦神人所共憤鄂省伏莽甚多瘡痍未復若常令此等議員憑藉機關挾持政治後患之來何堪設想本都督民政長有守士牧民之責斷不敢養癰貽患致蹈庇亂黨之嫌自應援照大總統鈞令斷自湖口倡亂之日起所有省縣該黨議員一律追繳證書徽章限令即日出會以清根本其才具可用者仍當隨時考查其暴亂最著者尤須嚴加管束以仰副大總統除暴安良之意除令飭警察廳暨各縣知事遵照辦理外合行通告黎元洪饒漢祥叩文印

應夔丞自請昭雪之原電

宋案中應夔丞自逃赴青島後近見政府對待國民黨情形乘機自請昭雪電達中央該電悉云夔丞於該黨陰謀知之既畧質諸天良詎忍坐視均經一一據實報聞希冀防患未然發速禍小惟當時逆迹未露我國務院未能深信然至今日一一復按固已悉成鐵證贛亂發生寗省獨立宋教仁所預定之計畫一一實施宋爲主謀內亂之人而竟死有餘榮武士英有爲民除害之功而竟寃沉海底焦頭爛額上客已多曲突徙薪無人過問彼孫黃岑李陳柏何鈕之徒要不過實行宋策而種種戲齣實由宋所編製設當時無武士英之一擊恐今日之域中未必能具體之民國矣查其一切舉措宋於演說時均經宣布可見孫黃等實倚宋爲主腦試按之宋案未發現以前巡查長之各種報告當深歎其言不幸而中也玆夔丞棲身窮島骨肉分離舊部星散自念因奔走革命而已破其產復因維持共和而幾喪其身伏求迅頒明令公道平反宣布宋教仁之主謀內亂及賣國罪案使有罪者不得倖免有功者不致沈寃庶幾是是非非天下共曉黑白既不能混淆法律方不能倒置蓋律重誅心罪重謀主中國歷史自古爲昭而夔丞虎口餘生得以朝聞夕死亦所欣願矣曷勝屏營待命之至

上海又有希圖擾亂之風聲

高昌廟製造局及吳淞砲台等處近日由鄭汝成鎮守使又發戒嚴命令並會同海軍總司令李鼎新君通令吳淞內外海陸各軍嚴密稽查探其原因前日署中接中央密電一封內言據□□確實消息叛黨李烈鈞等近購大批軍火來申希圖擾亂亟應加意防閒以保治安等情鄭君奉電後於南北華界等處會同淞滬水陸警察督辦薩鎮冰君一體加緊防堵並在南市城廂一帶由十三閘團長臧致平君派第一營營長魏清和第二營營長周孝騫第三營營長高全忠不分日夜通令各連長率隊戎裝持械梭巡每晚於七時出隊分段巡邏西路由斜橋而北至方濱橋止果路自望道橋起至十六鋪橋止城中亦分中東西南北行入過道每晚於十時後各該巡兵盤詰從禁止出入命令一面函請交涉員張煜全君分別照會領事轉致捕房於租界中一體查緝矣又聞黨人黃興李烈鈞等有潛由東洋回滬並帶炸彈等件欲與潛匿租界之陳其美等叢密招黨羽圖謀暗殺等事北京政府得此消息已咨由外交部照請駐京公使團轉飭所屬一體密查防範外並電飭上海鎮守使通飭所部軍警各界嚴密偵緝復又函致張交涉員商請駐滬外交團轉飭各捕房一體協緝共維公安云

拱衛軍入蒙助戰

政府因外蒙匪衆蹂躪內蒙雖經官軍屢次擊敗而該匪等仍不減騷擾之勢故於日前又調派拱衛軍兩千餘名乘火車開往張家口歸總司令盧永祥節制調遣云

北京大學校之歸併

北京大學校前議停辦嗣以各種原因仍復開學前聞教育部汪總長之意擬將北京大學歸併天津北洋大學當將此事提交閣議茲聞業已議決不日即有部令至該校所聘定之外國教員則另有辦法云

續訂有賀長雄聘用合同

中華民國憲法顧問有賀長雄當聘訂時曾以六個月爲限茲聞大總統以有賀長雄氏對於憲法上之主張甚合國情現在決議續訂三年合同至民國五年爲終期聞有賀氏已願就聘云

東洋留學生官費取消期限

曩者直省支給官費派學生留東入各處大學者爲數不少而自武漢起義以來皆已陸續回國至今多未歸校行政公署仍限十二月爲期屆期如仍未東渡者則取消支給官費云

八議員確已南解六員

八議員自解往天津以來轉送南方之說屢次發生惟因各方面多有反對故始終未見實行今以勸令解散國民黨之後則反對無人於是除現有症之趙世鈺劉恩格二人外之六議員於日前已經一併解送云

王正廷將赴美研究學術

參議院副議長王君正廷本國民黨穩健分子此次大總統取消國民黨議員資格王君亦在列王君此後行踪據聞現擬赴美以備明年一月間游留學生自治會當爲講師査王君前在院時即由該學生會函請王君若能有數月之閑暇請來美到會講演關于中國問題及其進步狀態等語王君即行答覆俟憲法由國會議決即當如命且聞王君素日對于維持中國現狀之要著即于張開拓工業及普及教育兩端較諸政治方面尙爲重大故王君此次赴美專爲考究學術而無疑云

東山雜記二十四 (禮堂)

古之書簡。以木爲之。兩牘相合。而纒之以繩。牘上刻繩道以容繩。又刻方孔以容封泥。繩自繩道而交錯於方孔中。然後置封泥而加璽印焉。論衡所謂簡繩檢署是也。故古璽字从土。說文土部璽王者之印也。以主土。故从土爾聲。籀文从玉。段氏注云。籀文从玉。則知从土者古文。其說是也。唯許君謂以主从土故土。則頗不然。古者上下所用印。通謂之璽。璽非守土者所專有。蓋璽印之用。不能離封泥。故其字从土。統而从玉之璽與从金之鉩。以其體言。从土之璽。則以其用言也。古書簡用木。非有封泥。則璽印無所施。呂氏春秋離俗覽云。民之於上也。若璽之於塗也。抑之以方則方。抑之以圜則圜。淮南子齊俗訓亦曰若璽之抑埴。正與之正。傾與之傾。古人璽印皆施于泥。未有施于練帛者。考續漢書百官志。少府屬官。有守宮令。主御紙筆墨。及尙書財用。及封泥。故封禪玉檢。以水銀和金爲泥。石檢則末石和方色土爲泥。天子詔書封以武都山紫泥。平人或用青泥。(太平御覽引東觀漢紀鄧訓事)其實一切黏土皆可用之。自廢簡牘而用紙素。封泥亦與之俱廢。訖于後世。視古代璽印。若亦施于縑素者。蓋不知有封泥之物矣。故道光間。蜀中始掘得封泥數十枚。爲劉燕庭方伯所得。吳荷屋中丞筠清館金文。與趙㧑叔司馬讀寰宇訪碑錄。均著錄數枚。謂之印範。嗣是齊魯之間。出土愈多。大率歸陳壽卿編修。與吳子苾閣學。始知爲古代封泥。於是有封泥考略之作。然世人猶或以爲古人苞苴之泥。即知爲封書之物。亦不能詳其用法。自余觀匈牙利人斯坦因所得于闐古書牘。始悟漢時中原書牘制度略同。證以古籍。一一皆合。語詳簡牘檢署攷。可知古代遺物。須數十年及數人之力而後明。若是乎攷古之不易也。

小說

揚州夢（十）

果然歪打正着　帶的窗稿　倒有好幾篇遇見　三場考畢　王者賓果然徼倖得中秀才　喜報到家　他母親自然歡喜　潤蘭更不必說　請客接友　大家賀喜　不必細表　過了幾時　隨又勸他丈夫讀文章　王者賓道　我近來身子疲得很　拿不動這個厚書本子啦　潤蘭道　郎君如肯立志讀書　妾身願不怕累　可以捧着書給郎看　說着用手捧上　請他丈夫念　王者賓念了幾行　說道倒底兒是在人家手裏拿着看着不便　潤蘭自己暗想　我今日好容易　誆的叫他念了　若是叫他再散了心　往後更難說了　我不如苦苦的感激他一下子　隨說道妾捧在手中郎猶說看着不便　我不如頂在頭上由郎自已翻能　當下便双膝一跪　說將書頂在頭上　道　郎君請念能　王者賓見了　倒也好笑　遂勉强翻了幾頁說道　你起來罷　我不看了　潤蘭跪着不起　慢慢的流下眼淚　說道　郎君你如能學好　要是爲怕讀書傷神　妾就是割下我心口上一塊肉　作一碗藥湯　給郎補補精神　我也是願意的　王者賓道　我已經有了秀才　也就彀了　我那些朋友　連一個秀才還沒有哪　潤蘭道　這秀才不過是念書人的第一個關頭　算個甚麽　郎的那一班朋友　尤不是好人　以後還望郎你　不要和他們那些人結交　王者賓聽他妻子　說他的朋友不好　不由臉上的顏色一變　說道你敢離間　我的朋友　潤蘭哭道　妾身並非敢離間你的朋友　無奈這一班人　都是下流之輩　恐怕把郎君你帶累壞了　我已經和郎處了兩年　我如再不與郎細說　豈不要把郎君你悞一輩子麽　說能痛哭不止　王者賓道　你這是幹甚麽　這麽哭了說　說了哭的　你要把我咒死是怎麽着　潤蘭復又哭道　妾明知犯了郎的忌諱　但求郎君把精神用在書上　妾身雖死不辭　王者賓聽罷　不由氣昂昂的道　我一個堂堂的男子漢　就不能聽你們老婆的話　你要管我休想　不給你一個利害　你是不怕的　說着揚起脚來　就是一脚　可憐

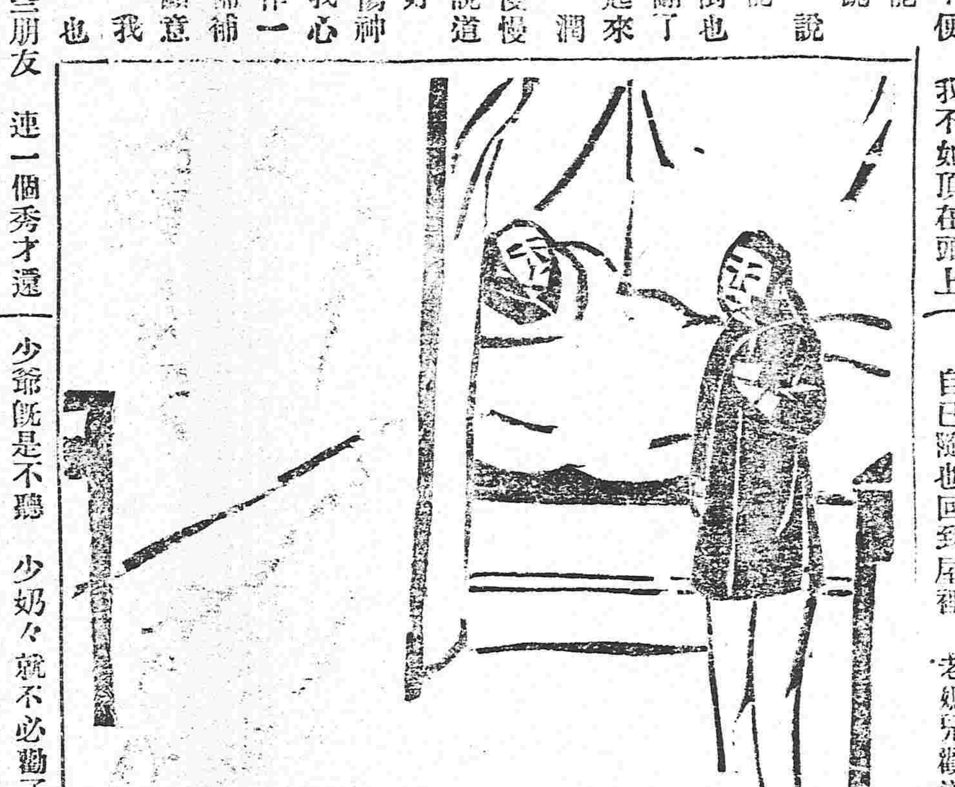

潤蘭一個柔弱的女子　如何禁得住那蠢漢的一脚　當時滾在台階兒之下　自已用手向腦門子一摸　血淋淋的已經磕傷了一塊　這好歹的抓了一把土塞住　剛要起身走　那曉得王者賓怒氣未息　赶過來拿住頭髮　毒打了一頓　方才住手　潤蘭雖然遭了這麽一回狂暴　却無深怨他丈夫的意思　用袖子擦着眼淚說道　郎君方才說拿書　全沒有氣力　怎麽還有氣力來打妾　萬一要是因爲打妾　傷了郎君的身体　妾之罪更重了　妾今日願意自已重責幾下　省郎費神　但是妾身自責　是願意郎君從此學好　妾皮肉雖疼痛　妾心很安　如郎君不肯學好縱然不加責備　妾心是很痛的　說罷痛哭不止　王者賓那裡肯聽　仍然咬牙切齒的道　好你個伶牙俐齒的賤人　我王者賓就不能聽　你這一套無用的廢話　就不能叫你把我管住　說罷恨恨出了大門　一直跑到那個窰姐兒雲娟那裡去了　這裡潤蘭見他丈夫出去　自已隨也回到屋裡　老媽兒勸道　少爺既是不聽　少奶々就不必勸了　潤蘭歎道　你那裡曉得　我要是不勸他了　我何以對的起他的父母　老媽聽罷歎道　好個賢德的婦人　可惜錯配了　說着出門去了　再說潤蘭自已暗想　奴的丈夫　怎麽連一點情也沒有　莫非是我的心不誠　不能感動他那天分高的人　自已遂虔心齋戒了三日　等了幾天　他丈夫回來　自已遂恭恭敬敬　向他面前跪下　未曾啓口　先作出兒女子戀々不捨的樣子　然後說道　妾前日冒昧得很　以致叫郎君生氣　妾身很爲討愧　前者所說的話　雖然不能句々中理　也當有一句兩句可用的　只要郎君少聽一點兒　妾身雖死無怨　王者賓大聲一嚷　說你怨甚麽　莫非怨我家貧　潤蘭道　郎君這是那兒的話　妾雖女流　也曾讀過幾年書　少知大義　不要說是貧　只要有品行　有學問　斷乎沒有第一輩子的　（未完）

軟弱病婦絕妙靈丹

區君晉南爲香港文咸街十一號四牌帔學南北行之夥友當深感韋廉士大醫生紅色補丸治愈妻其數月之病患玆將其來函錄左云

余妻自于歸後常多疾病屢受月信不調之苦有時遲至十禮拜之久稍食微物便即嘔吐腦筋衰弱異常不能任其獨居當其未病之前余曾服韋廉士大醫生紅色補丸而得奇效故余亦以是丸與之試服數瓶之後體漸復原服至二月竟覺身軀强健如于歸時矣醫治婦科各症及男子　陽萎不舉　血薄氣衰　諸虛百損　腦筋衰殘　男女胃不消化　風濕骨痛　再無他藥有如韋廉士大醫生紅色補丸之靈效者也　是丸凡經售西藥之處均有出售或直向上海四川路八十四號韋廉士醫生總藥局函購每瓶大洋一元五角每六瓶八元郵費在內

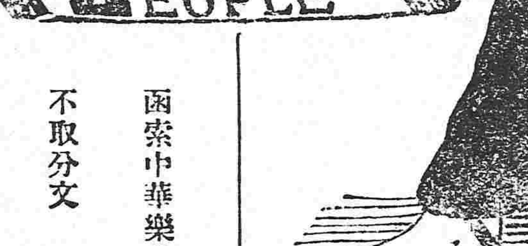

函索中華樂日小書　不取分文

中將湯！

中將湯之名聲

傳揚於中外、已非一日矣目下雖然三歲孩童無不知道了可謂名揚天下之第一品

上圖係中將湯真樣請位務祈慎防假冒

中將湯之信用

雖然叨蒙中外婦人之服用、究竟還是藥品純良功効偉大加之營業上堅守誠實

藥價

四天份	四角五分
一禮拜	七角五分
二禮拜	一元四角
四禮拜	二元五角

主治効能

- 善治子宮各病
- 善治月經各病
- 月經妄行立愈
- 經來腹痛最効
- 處女初次行經
- 月經愆期
- 白帶赤帶
- 可免小產流產
- 產前產後不可少
- 能養血保胎
- 能養衝任調和八脉
- 常服易孕得子
- 能去子核子脂各病
- 固本養精之功
- 有保腎肋陰之功
- 能治憂鬱病

本舖　日本東京大阪　津村順天堂大藥房

經理批發　大連　日本賣藥會社　奉天　井上誠昌洋行

●各地藥房均有代售

奉天志仁堂官准專賣雙層化積膏

啓者積聚一症緣由氣血凝結而成病雖小世人患者實多其症屬無定位或在胃口脇下或在肚臍小腹或因寒因氣或因血瘀氣滯疼痛者或飲食前後疼痛嘔吐不食或晝夜疼痛氣息短促者甚至經年累月苦楚難堪嚮界中膏品雖多率皆驅寒止痛之小效從未有化積消瘀而除根株者蓋皆藥品蕪雜研究未得當耶鄙人專於積症博採中西醫理悉心研究數載始得特別方針方敢發明新法不惜工本精製此膏購者咸稱奇效銷售近遍三省遠及京都北洋非有實效實驗斷不至此治症　此膏專貼男婦氣積血積寒積食積心胃疼痛胸脇腰痛氣逆不舒噎膈反胃氣癥水癥癥瘕痞塊痢疾泄瀉腎寒腰疼疝氣筋骨麻木手足不仁婦人經脈不調赤白帶下子宮寒冷久不孕育並小兒乳食痞疳虫各積偏墜等症　貼法先將膏藥烤開一張將紅㯲面撒於中間貼患處次烤開膏藥一張將白藥面亦撒於中間附在先貼之膏藥背面上即是雙層貼法所以先用紅面爲引入肌腐之先鋒後用白面爲接應驅病之督隊兩張加貼似聯軍進行則協力齊攻搗其巢穴方能操必勝之權故用藥如用兵醫法亦如兵法之云爾此膏收效甚速少則五六日多則十餘日積消聚散誠膏中妙品也

各城代售處

北京太谷老店　天津滙源長　山海關德盛隆　吉林洪順源　卜魁慶泰興　錦州府益興公　奉化縣富盛泉　岫巖興聚昶　復州德益厚　鐵嶺福合盛　東平縣三文達　營口義興成　法庫廳廣玉昇

本溪縣德慶長　海城縣同春茂　通江口美孚洋行　莊河德隆棧　公主嶺福德廣　遼陽天合正　安東縣豐泰益　新民府福賜生　長春府文萃堂　昌圖府萬發和　大連福盛號　牛莊天合福　蓋平縣恆昌德

千金寨萬豐源　開原縣豫豐長　八面城順興當　西豐縣鴻源湧　懷仁縣興德東　鳳凰城恒意德　懷德縣大順昌　撫順縣天增源　義州寶增源　山城鎮餘慶齋　遼源州鑫記洋行　大孤山豐泰利　鵬鷟堡萬興源

北京工商部註冊發專賣許可証奉天警察廳立案

禁假冒嚴告佈商務總會分行各商會取締僞造

律師姜聯桂通告

本律師代理烟台各級審判廳民刑訴訟並訂約公證等件務望尊重法律扶持人道一切公費遵照定章凡有委任請於上午九點鐘至下午四點鐘到本事務所在劉公祠西二道胡同三多街

奉天老萬德堂中外馳名

本堂開設大南門裡業經醫學立案文號北京總廳醫官考方驗藥批准立案民政部註冊

▲世傳參茸百效丸　此丸當治腎水不足　夢遺滑精陽萎不舉腰腿疼痛精冷精清不能種子等症每盒壹元貳角大盒五元

▲秘製止嗽一點丹　此丹當治肺經嗆咳　勞傷咳嗽氣虛痰喘咳血等症每付六角每封五元

▲崇門參茸虎骨酒　此酒當治筋骨麻木　腰腿疼痛半身不遂口眼歪斜腹內寒積疼痛不止等症每瓶四角每大瓶二元伍角外城大瓶三元小瓶伍角

▲神效婦科補血丹　此丹當治婦女諸般　虛症勞傷咳嗽午後發燒兩脇膨脹經水不調赤白帶下崩漏不止腰腿疼痛子宮虛冷經閉不通等症每盒一元貳角大盒伍元

▲平胃安痛化積丸　此丸當治男婦胃腕　不舒氣滯疼痛五積六聚遇寒即犯逆氣即發如服此藥立愈每付五角每封四元

▲癬疥兩種龍金水　此水早以馳名當擦　諸般癬症疥毒無論輕重一擦斷根永不再犯每瓶五角

▲頂上虎骨熊油膏　此膏當貼筋骨麻木　腰腿疼痛腹內寒積小腸疝氣等症每貼三角每大貼伍角

▲秘製五寶淨毒丹　此丹當治五淋白濁　楊梅下疳魚口便毒等症每盒六角以上諸藥言無二價

◀各省賣藥處▶

卜魁慶泰福　哈爾濱義昌信　復州永發祥　輝南廳天慶東　吉林洪順源　盤石縣福陞魁　朝陽鎮東慶長　金州天德昌　西安縣永興長　西豐縣永豐厚　東平縣三文達　康平縣三合鄉　長春縣興順長　柳河縣義興成　三城子六合號　烟臺義盛源

海倫府祥發東　綏化府廣源東　海龍府雙合興　呼蘭府同昌永　洮南府福順興　通化縣德盛晉園　法庫門振興東　綏中縣慶瑞東　普蘭店[illegible]益成　鎮安縣世興德　廣寧世興德　牛拉門德興永　錦府景隆茂　懷仁縣興德東　新城府世昌恒　劉二壘復興隆

大連協茂盛　昌圖府萬發合　開原廣聚昌　奉化縣德茂齋　鐵嶺天德亨　遼陽瑞記洋行　海城福盛慶　牛庄大合福　蓋州謙和成　營口福記棉局　岫巖義興長　非河德隆棧　大孤山長豐德　安東縣東益增遠　鳳凰城益增源　本溪縣東盛和

本號開設在奉天大南門裏路西路北爲各埠京向匯兌換拌開銀兩鈔票匯兌

本行新由德國運到冬季應用各樣華美　新到洋爐廣告

本律師代理烟台各級審判廳民刑訴訟並定約公證等件務望尊重法律扶持人道一切公費

永清照相館

者請至本號面議費務必從廉特此奉佈 該處滙 ……不提便有
中國電話一九四號 日本電話八十四番
有用此物者請速向……特此佈告
奉天大北門裡 克隆德洋行啓

特別廣告

盜圖領款

昌圖城廟董事會前文牘周子楨素性貪婪恃事陰險額例是非似其所長甚至私吞公款舞弊賄日良謂他人不能查問任其自爲縱充會交替改組選舉之間竟已飽貴商會款於十月六號該文牘未知何時如何盜去圖領從會計科冒領選舉預款六拾元並未通知會中隱肥私已於昨號被議員等查知大動公憤以周某竟至膽敢詐領正欵掩匿不報實屬目無法紀存心敗壞會体當即呈請縣知事核辦未審將來如何罰辦也　韓道國

請看昌圖商會總理張洛福包攬詞訟架陵伊本一木匠出身偉歸可知自保留程公得驗伊即包攬之官司無算前因城北萬家滿王宗堯之妻左氏染急病身死被民父左延弼心疑打死即託張洛福化洋貳百元伊得洋即立逼程知事派仵往驗三次無傷後蒸驗有毒並未報明何毒立將王宗堯代爲羈押至今兩月而左家得隨心願乘機非借是尋洋五六百元不結之神傳叢並將兩案之夢生小女奪並押起後百家長等知王家被屈來城五十名出保程知事不敢應允今數見總理後百家長等即見總理央求始客取保其母應不准開案非將王宗堯押倒認給左家之五六百元不可伏思似此民國成立司法改良何若是之黑暗也況張洛福閻日既與王家何雙無讎而竟用此毒手望有責於民者一往查之昌圖商百家

丁佐卿王宗堯謹白

撫順縣古城子

華勝煤鑛公司廣告

敝公司爲推廣國貨保持鑛權起見去歲在撫順古城子開採煤鑛所出煤質輕而耐燒業蒙賜顧各處所賛許銷路達一千餘萬噸復力求擴充聘良鑛師購新機器挖出之煤較去歲尤爲精良如燒機器洋爐煤白等均屬相宜所定賣價格外克已當此鑛權外落國貨日微之時得此質美價廉之煤提倡國貨均購而試之庶知所言之不謬也特此佈聞價目列後

頭等塊煤每噸價洋八元五角
二等　煤每噸價洋七元五角
三等　煤每噸價洋六元五角

如有貴煤局願代售敝公司之煤者請至本總銷塲面議必給特別利益

奉天小西關大十字街北

華勝煤鑛總銷塲謹啓　中國電話二百三十三號

俄商秋林洋行

啓者本行由哈爾濱分設在奉天鼓樓北大街路東歷有年矣所有貨物零售批發並指期定貨均可進意今特由本國運到各種頂上毛氈 大哈拉 毛呢 青口絨 斜文布 哈機布 雜色印花布 合斜子布 地漆布及罐頭食物 各色洋酒 頂上香濱 草莓 地圖 白蘭地 飯開 應用物品無一不備 新到 眞正美人牙粉 羅鍋香皂 雜色香皂各樣 水蜜油 洗臉具 芝蔴 五金鐵器 開墾犁杖 裁縫機器 木匠應用器具 廚房木鉄傢具 俱全 留聲機 千里鏡 西式皮靴皮鞋 並有頂上小皮底 皮漆皮套靴 雜色漆油各種 紙煙 各樣磁器 花素茶呼杯盤 一概俱全 其餘散種貨物不及備載 仰祈中外紳商加備垂青 一切價目無不格外克已 恐未遍知特此告佈

中國電話二百九十二號

横濱正金銀行　奉天支店

奉天城內四平街　電話十二番

資本金四千八百萬圓
公積金千八百四十五萬圓

總店　横濱

支店　神戸　東京　長崎　大阪　倫敦　里昂　紐育　桑港　孟買　布哇　喀達　喀囉　香港　上海　長春　安東　北京　大連　旅順　營口　遼陽　鐵嶺　天津　漢口

請看 江南春 南貨 菜館 客棧

本館開設已來素蒙各主顧信各望尚好現因主人經理今將舊址改換門面添造書廊補置院內房屋共三十餘間內有自裝電表電燈電話並大小看鏡衣鏡坐鐘掛鐘玻璃掛屏山水人物點銅器具象牙快子磁器南式棹櫈床舖坐褥洋爐鉄灶南貨順箱一切應用物件不計其數一概在內倘貴商欲做此店在或租房便宜請到本號詢問領看商議者可以上各項共計價洋壹仟五百元請蒙諸君幸勿錯過

奉天大南門里　江南春謹啓

市房出售

今有瀋北蒲河市房一所地址寬濶院內瓦房五拾餘間草房拾間菜園三塊內附傢俱舖墊一概俱全再有瀋北懿路河南市房一所院內瓦房陸拾餘間內附園場菜園貳塊並有傢俱舖墊等物種種齊備以上房產均皆出售價值從廉有願購者請詣永福布局院內面議是幸特告均知

英商太古洋行

頂上洋白糖

保火險公司

東三省各處均有代理

盛京老福順堂天下馳名

各省賣藥處

北京祥源號　駐操營恆升當　復州德益厚　呼蘭河八和成　定州巨興恆　維州實增湧　鐵嶺永慶生　安東復裕恆　巴彥州義和隆　安東縣玉合隆　遼陽義盛福　張家灤同義合　昌黎縣慶成湧　撫順天增源　鷺鷥樹永茂玉　青堆子公茂棧　金州洪興德　田莊台永順盛　[illegible]常廳福昌和

撫寧縣慶興隆　新賓堡萬隆當　賓州德昌恆　熱河元亨號　甯遠州順發合　龍王廟恆發順　廣寧廣興號　昌圖資聚源　哈爾濱福泰衣莊　懷仁縣聚生永　寬城子天合慶　營口雙盛泰　朝陽鎮興合當　營口同盛春　公主嶺德茂隆　大東溝玉順棧　龐鰲堡天裕泰　通肯源通厚　累灣河恆盛玉

永陵街天興元　旅順口隆慶和　張家口晉川店　鎮安縣利源達　大孤山利升湧　八角臺萬源合　大東溝德興永　東平縣恆興合　法庫廳永盛德　連山鎮瑞德堂　懷德縣世昌隆　哈爾濱永德堂　蓋平同合利　新城府裕來公　臨江縣東和長　遼中縣公順當　熊岳洪興裕　磐石縣恆興泉　冷子堡天興和

金州天德昌　哈爾套街公益當　中後所大順號　岫岩州協盛業　烟臺益成號　唐山芝蘭香　開原豫豐長　半拉門德順泉　鳳凰城益增福　朝陽坡益興成　欒州萬泰成　牛庄興合隆　雙城堡泰玉號　缸窰公合玉　樂亭華聚湧　雙台子德慶隆　蓋平縣恆昌德　金家屯豐元慶　哈爾濱海林永盛福

阿什河恆興鴻　山海關臨記　榆樹台恆昌隆　大連天合金　吉林天合昶　錦州育發祥　西安縣廣昇長　通江口美字洋行　八面城玉成合　三姓永春當　通化縣源盛東　石頭城復盛湧　西豐縣同順隆　山城子合成盛　莊河廳德昌玉　遼中分縣鴻泰隆　騰鰲堡同德茂　農安縣泰發合

天津廣立順　長甸河復裕昌　瓦房店茂盛東　北林子天合泰　盧臺福祥泰　北井子同增合　新民府德勝和　買賣街福勝魁　卜魁天合潤　千金寨萬豐源　海城永茂興　伊通州世鴻興　留守營峻亭永　孫家臺萬盛裕　安東東益增遠　大堡福增厚　小北河源盛遠　寬甸縣復盛裕

▲頂上神效治痔散

此藥考驗成方專治諸般痔瘡勿論遠年近日久病者發風濕燥熱作痛作癢初起成瘰日久膿血淋漓不止成致痔漏以及外內破爛大便帶血痛不可忍並皆治之此藥每瓶價洋一元

老福順堂開設大南關大什字街西新式樓房便是　電話一百七十六號

▲加料葠茸甘露藥酒

此酒專治男婦左癱右瘓半身不遂口眼歪邪筋骨麻木腰腿疼痛脚膝無力手足拘攣中寒腹痛心胃冷積小腸疝氣九種心痛五積六聚七癥八瘕如是等症速飲此酒涓滴入腹立見功效每瓶銀元四角大瓶三元

▲頂上虎骨熊油膏

本堂精製此膏善能舒筋活血追風透骨腰疼臂痛手足拘攣周身麻木四肢不仁癱瘓痿痺小腸疝氣肢體不能動轉一切跌撲損傷貼之神效眞蓋世第一良方也每大張價洋六角小張三角

▲世傳葠茸百補丸

此藥專治五勞七傷腎虛諸症一切腰痛腿疼四肢痠軟任地陰冷如冰陽痿不舉精冷精清不堅不能種子房勞過度夢遺滑精面黃肌瘦頭暈耳鳴小腹冷痛一切腎命衰弱等症服此最能保護身體滋養元氣添精補神顏色強腰腳壯筋骨與種子健步輕身每大匣洋五元每小匣淨藥二兩價洋二元五角

▲消胃止痛化積丸

此藥專治男婦心口胃脘諸般疼痛鬱氣脹痛飲食不消翻胃倒飽吐嘔惡心寒積痞塊肚腹脹悶冷痛時發時止及中寒腹痛脾虛泄瀉四肢浮腫蠱脹難消一切酒積寒積氣積多年痼疾經久不愈隨服隨愈即發如服此藥即能立效除根永不再犯每付二丸姜水送下每一付市價洋五元六角每封十付售洋五元半封五付二元五角

▲官驗專門咳嗽藥

李醫祖傳成方咳嗽藥專治五勞七傷諸虛百損無論男婦遠年近日諸般咳嗽氣虛痰喘睡臥不寧胸脅刺痛飲食不進服此藥即能立効除根不但當年好病能保轉年不犯實有神効每付二丸病輕者二三付即愈此藥每付售洋八角一封十付價洋六元言無二價曾保來回有效封買到家服二三付不見功効者再有病愈剩藥均可退回立時按藥付錢決不食言現今賣咳嗽藥俱多虛實不分諸公賜顧者千萬認明農工商部發給鶴鹿商標再者敝號藥包內均有官發告示印照即是眞藥

北京農工商部立案准其專售並發給執照得享一體保護之利　奉天勸業道發給執照曉諭　醫學研究所准予立案考驗方藥精奇切切特示　奉天警務局立案實發告示禁止私行影射自示之後倘有奸商故行冒濫准予該商指名送局　奉天商務總會立案註冊咨行各省商務總會分會一體嚴加保護有如無恥之徒假冒

是藥尚治紅白痢疾中暑霍乱痧疫等症按症服藥拳効如神居家行旅必需之靈藥也

價 一大瓶一元 中五拾錢 小三十錢

代售 奉天 井上誠昌堂大藥房

新到各種洋喜畫大販賣之御披露

東籬秋老北嶺春回恭維　諸大君子　貴体請祥　公私順適奉賀奉賀敝號自營業以來仰蒙　諸君光顧生意日隆感激無似何幸本歲中華民國完全成立海外各邦一致承認文化之進步大有一日千里之觀諸物維新可欣可羨敝號前者所出之國粹保存畫深蒙社會歡迎無任榮幸本年復特約有名畫師新翻意匠別出新版畫十五六種彩色鮮明圖畫精妙誠爲有目共賞之品與前者之舊畫配爲一起尤爲美觀當此新年在瀛或懸之室壁以爲悅目之資或贈諸友朋以爲表情之助諒淑媛名士黃童白叟無不倒屣歡迎日內各種洋畫已到多種倘祈嗜好美術諸君子移玉敝行隨意觀覽按下開價值速爲定購以免有售尽或種類不全之憾茲將價值列下

一本洋喜畫新舊相集約二十種　洋元百六十五元

每箱一萬篇　壹賣

奉天專賣所　奉天城內小北門裡　上田〇商會　電話 日二二二番 中三〇六號

奉天專賣所　奉天小西關大街　舊稱杉本洋行　喜畫商會

奉天代賣所　天合東　興順西　增興成

奉天鐘樓南　電話 日十八番 中一四二號

路北

奉天撫順縣瓢爾屯

商辦潤興煤鑛公司廣告

啓者本公司開辦有年因資本薄弱煤炕浮淺土質參半大有掘井九仞不能及泉之歎去歲經鐵嶺　葆君介泉厚集資本復經　向君席珍等極力經營購買機器重開洞坷組織年餘始達完全之目的現在所出煤性與千金寨相等物質精良色氣光潤價貲必格外克已利權庶免外溢諒賜顧諸君子必能熱心提倡國貨格外歡迎此本公司所厚望焉價目列後

一等塊煤每噸　洋八元五角
二等塊煤每噸　洋七元五角
三等原煤每噸　洋六元五角
下等粉煤每噸　洋五元五角

再啓者如有代售本公司煤觔者請到本公司事務所先行掛號每噸另有酬勞所有煤款本公司自行經理不與代售人相涉商家有願設立代理店者請到本公司面議必給以格外之利益

分局電話二百二十號

奉天大西關大街路北潤興煤鑛公司總銷售處啓

清快丸

登錄商標

常言　人身之康健能作非常之事業成敵國之富翁

常服　清快丸體弱者即強血衰者即壯雖然無病人常備清快丸除不慮之病心神爽快異常體健身康誠是長壽至寶之靈藥也特聲明主治効能

中暑中寒時疫霍亂惡心嘔吐肚腹疼痛目眩昏倒精神鬱結船車暈眩酒醉昏迷等諸症

本舖　日本大阪市　高橋盛大堂

定價　小包六分　中包一角二分　大包三角　小盒六角　大盒一元二角

●養腎內補丸

總行奉天延壽堂　分出行發長春大連

東三省新聞

▲奉天▼

●張都督不日回奉

都督府參謀長張成秋君昨接張金波都督來電已於十七號由京至津因尚有與直督磋商事宜約於本星期內回奉云

●張師長回省供職（冒）

陸軍第廿七師師長張作霖氏日前恭送其母氏靈柩赴廣寧治葬茲悉喪事已畢於十七日晚回省供職

●減政之標準

行政公署昨准財政部電開現奉大總統命令飭各省行政經費急應力圖節省以維持財政但無一定標準不免有畸輕畸重之弊今已規定數目如下（一）民政長署經費每年不得超過十二萬元（二）財政司經費每年超過八萬二千元（三）內務司經費每年超過八萬元（四）教育司經費每年超過四萬元（五）實業司經費每年不得超過五萬元（六）各縣經費每年不得超過六千元（七）水陸警廳每年不得超過十五萬元云（新）

●改編軍制之預聞

許民政長日昨接准張金波都督京電謂本督近照大總統及陸軍部磋商擬改東省軍制除將二十七八兩師照章編足外其餘巡防游擊各隊均改爲緝捕隊歸省長節制以分權限請照以上情形迅速擬具意見尅日電復俾與政府磋商云（新）

●招募陸軍輜重兵

陸軍二十七師師長張雨亭氏前將該師輜重營改編砲隊擬將輜重營另行招募已誌本報茲聞張君昨委該師蔡營長爲輜重營長並令招募此項兵士聞蔡現在西下窪子招募該營兵士云（洪）

●征收旗地賦稅之辦法

國稅廳籌備處巢處長以奉省各縣之旗地錢糧本年已改歸各該縣知事公署征收各縣已均於十一月初開征查各縣添辦此項征收須額外需費辦理必應酌增經費故於日昨通令各縣知事於征收旗地賦稅之內提留百分之四作爲開銷仰即遵照辦理云（新）

●駐義日使過奉

駐義日大使林男爵於前晚由安奉鐵路過奉北上取道西伯利亞鐵路回義太利本任落合日總領佐藤滿鐵公所長等與夫日紳多名均在車站送行

●各團體擬再禁買空賣空

買空賣空爲商業上一種惡劣之積習况銀粮兩項關係甚大是以懸爲例禁無如日久懈弛一般奸商故態復萌茲聞省會及各團體擬再申前禁如有買空賣空者當以盜賊論以儆奸邪云（洪）

●部咨選送留學生資格

許民政長以奉省留學東洋之官費生缺額應即遴選補送並有呈請自費留學者均於日前特咨教育部請發部照等因茲准部復謂新近留學各生多有未通各國語言文字難於直接聽講請將選送各生嚴加攷核如程度不足應在國內預備科練習然後再行咨送出洋云（新）

▲海城▼

●審計所有裁撤消息

頃聞縣署奉民政長訓令內開現值財政支絀欵項無着實行減政各縣署應將審檢所裁撤民刑訴訟仍歸第二科辦理俾可撙節以維時局云

●嚴禁指路撞騙之布告

縣署日昨張貼布告略謂現奉省憲明文內開奉交通部訓令以邇來時有貪狡之徒勾串外人假修鐵路爲名到處撞騙無論在省內設立機關者非經本部批准有明確証據切勿投資以免受患等因合行遵照布告仰闔屬人等一体知悉云云

▲營口▼

●鹽運使交替在即

駐營鹽運司鄧邦述司使前已調任九江關監督茲聞該公署於日昨接奉中央電令著即迅速赴任現正赶辦交代而新運使羅君通甫不日來營接篆云

●縣議會開秋季通常會

營口縣議事會十五日假新築議場開秋季通常大會因各鄉議員到會者僅六七人不足法定人數未能議事時已屆五點鐘遂即振鈴散會俟議員到齊方能議事云

●許管帶旋營

練軍營管帶許君益三日前由奉旋營於十二日赴大窪地方以張師長之亡兄由此移櫬駕掌寺同歸祖塋許君即由田庄前往送葬於昨晚始行遄返

●鹽務顧問員讌客

駐營鹽運司公署新任顧問員河野嚴男日昨在新市街倶樂部邀請該國領事太田君及其餘四十餘人宴會河野氏對衆演說謂此次來營任爲中國顧問嗣後請諸君諸事指導勿吝敎言以免棘手當由太田領事致詞答謝盡歡而散

●漁業兵輪進隝

漁業局水師兵艦四艘（鎮遼綏遼安海開海）於昨日停泊進隝該管駕官與哨官等齊至該局駐防以待來年出隝云

▲大連▼

●將設交通銀行匯兌所

北京交通銀行此次決定在大連創設匯兌所一處已由總裁梁士詒及匯兌所代表竇環海氏呈請大連民政署允許開辦

▲安東▼

●各界不肯派人核算木會賬目

本埠新舊木會爭持至二年之久現在舊木會已正式成立不意漁業局局長段某在法廳起訴言臨時木會之賬目內有浮冒等情經法官檢查毫無頭緒非各界親視算賬目不足以昭公允各界以去歲均派代表算過如再算即失從前信用因此均不派人

▲通化▼

●領到槍械分給各鄉

縣屬各鄉集資在省訂購槍械前已領到若干尚未清楚現經潘知事派委二區區長鄒錫三君由省領到七米里九鎗二百五十支子彈七萬五千粒聞已分給各鄉以資防守矣

▲遼中▼

●商會之議決案

商務會開冬季通常會其表決各案探悉如下

第一條期條私帖 議決辦法請官出示並飭巡警嚴查無論鋪商布床貨攤一律禁止行使此後期條私帖已出者急速收回未出者不准復出如各鎮商布床貨攤私自出入行使者或被查出或被告發如期條者全數歸公如私帖者每一元罰十元如巡警查出全數歸警酧勞如有人舉發歸原舉人一半歸巡警一半此議決之辦法也

第二條順帖改橫票 議決辦法另發橫票官帖仍責成各所保存如某號勾銷順帖若干經分所商董查驗明確再行蓋印橫票若干總之勾銷之順帖與新出之橫票蓋印官戳不得過聯環保原出之數目爲限

第三條龍元加二 議決辦法仍照舊章繳納如稅局强迫加二即以商會聯合會之公函對答之

第四條商捐提取不便 議決辦法各鎮商捐統交遼中商會按四季納之頭一期正二三三個月以二月十五日一期繳納第二期四五六三個月以五月十五日繳納之第三期七八九三個月以八月十五日繳納之第四期十冬臘以冬月十五日繳納之但繳納日期宜早不宜遲如過期不納者由收捐處自行提取一切人馬伙食須供給之

第五條茨榆坨提議蛤蜊河强收斗捐 議決辦法再與縣署具函力爭請求取銷

第六條達都牛祿提議本鎮橫票私帖復雜請具特別辦法對待之以除商害 議決辦法請官傳押該號執事從重議罰爲私出橫票私帖者戒

第七條議決辦法各鎮常有外來客隊在商家住宿現在多有匪賊冒充官軍在商鋪住宿借勢强搶此案層出疊見碍難預防呈請監督札飭巡警凡有軍隊住宿必先到巡警局掛號着巡警指送否則不容留住

▲錦縣▼

●防軍巡境

直隸右翼巡防步兵十四十六兩營由關裡塘沽乘火車於十三日午刻到錦下車而後寓在車站及東關各店經警察事務所僱大車四十餘兩分載軍用各品於次早全隊起程北往云

●地方廳佈告人民不收干涉訟事

地方檢察廳以人民屢有匿名投遞書信干涉訟事者雖經佈告懲戒於前胆敢故違於後此等不明法禮之人民實屬可憐故於十三日又明白佈告倘再故意違犯定行查拿按照相當法律治罪以爲不法者戒

▲鐵嶺▼

●輕鐵另立合同

本邑輕便鐵道欲赴馬蜂溝須由南滿鐵路路綫經過疊經交涉乃由輕鐵運輸局每年給南滿租價日金一千七百元現在南滿鐵路會社經理易人又須另立合同現正磋商云

●委任佛敎會會長

佛敎會各會員前已公舉陸軍一百零五團團長張祥五君爲正會長又舉會員季長春王景生二君爲副會長報知總部現已奉到總部發來正副會長之委任狀矣

▲開原▼

●旗民兩署會銜佈告

旗地錢粮前已經國稅廳訓令縣知事經徵委因各城尉署合請從緩因之懸宕至今金知事乃與旗尉會合辦理其事務所仍假旗倉舊址於十五日開徵至十二月十五日爲截止期限其徵糧之價仍照舊章昨已與旗署會銜佈告矣

●董區官擊匪回城

城內中區董區官前因淸河溝一帶胡匪猖獗燒搶綁票毫無忌憚人民不堪其害該區官遂帶警兵數十名前往勦捕該匪等聞風遠遁董區官乃于日昨帶警返城云

●開徵日演出笑柄

本報所載旗地錢糧經開原縣知事會同城守尉奎明仍在旗倉爲徵收事務所昨開徵時金知事奎守尉及各界人士齊至該所並備盛筵若干席奎明因向來派出承催皆有運動費以胞私囊令歲各旗界官仍令原有承催赴鄉催追奎明即懷怒憤討要花名冊以備再放承催之預備冀得饋送是日亟向界官舒君怒云爾向有之劣績種種本尉不肯深究竟演出怪像如是當被舒君嚴詞拒之奎明啞口無言羞愧無地金知事即行解和始各能休

▲寬甸▼

●縣議會核議民食問題

査寬甸地僻民窮素無積谷備荒之政一遇歉歲則民食維艱此往蠻也况際此荒旱太甚爲近數十年來未有之奇災縣議會環視桑梓隱憂滋深正擬核議一切籌濟方法以期維持現狀適承縣行政公署交議禁止運糧出境組織平糶局各案與長甸鎮請議停止燒商一案連函到會足徵關心民瘼上下同情縣議事會於九月八日開全體會議僉謂禁運停燒爲保存固有民食之本籌設平糶爲接濟缺乏民食之用本用兼施法至良意至美也惟地方長官慮及停止燒商攸關國稅恐難邀國稅廳之完全允准然際此人民安危呼吸之間無論國庫如何支絀似不能停民食而爭國稅況收一縣之稅金甚微保全一縣之民命甚重天災地變國家尙有賑恤之條想理財員司亦必勉從民請此縣議事會合議保存民食與接濟民食之理由也當經表決通過相應條列辦法函請縣行政公署查咨停燒與實行籌設平糶施行云云其辦法列左

一禁運出境可責成各城鎮鄉董事與鄉董佐責成各牌牌長將該管界各花戶所出之粮石若干調查淸楚送該管自治會著即分知各預警實行嚴禁外運

一設平糶局可由各城鎮鄉總計其本區內人口糧數相比較實在或贏粮若干或虧糧若干造冊分送縣會與縣行政公署備查以爲組織平糶之標準至欵則暫由公益欵提出若干再向商會及本境殷實之戶剴切勸商或可集股協助局所以附設在各城鎮鄉自治會爲便利

一燒商雖攸關國稅未必遽邀允准而無糧可燒即燒商亦必自請停止縣行政公署一面將寬境現狀據實上請

一停止燒商可由縣行政公署將寬邑荒旱情形轉咨停燒以保全民命

▲法庫▼

●縣知事旋返

縣知事李省三君日前因張師長之母喪赴奉往弔並面謁民政長磋商要公昨已公畢於下午五句鐘由奉旋返云

●警長赴鄉勦匪確聞

邑西葉茂臺秀水河子一帶有胡匪勢甚猖獗十日桂警長帶領中區區官王振鐸西南區區官任賞臣等前往勦捕走至小桑林子村外遇有胡匪二十餘名兩相開槍攻擊該賊將桂警長所騎之馬並中區正兵孟慶元之馬擊斃該長警等奮不顧身即將胡匪擊斃二名而任區官勇往直前活擒胡匪一名馬十四七米里九槍三桿該賊勢覺難敵隨即逃散云

▲吉林▼

●通令解散國民黨

行政公署昨日通令所屬各縣云奉國務院抄交袁總統命令著將各省國民黨一律取銷併將該黨黨員證書徽章等一律繳銷等情仰即遵照妥爲辦理併將詳細情形呈報查核云

●減政提前揭曉

行政公署總務處內務教育財政實業各司所有辦事之科長科員雇員等之薪俸業經盡數核減原擬本月十五號發表嗣以部電催迫故十三日經齊省長與該各員會議揭曉云

●公署被裁人員表

敎育司第三科長聶樹滋內務司第二科長馬殿甲實業司第一科長劉祺第三科長陸邁財政司第二科長方尙儀第四科長盧秉鎔等均因此次減政被裁云

●軍界亦設審計處

當軍民統一之際軍界俸餉原與行政經費混雜辦理陸軍部以吉林既已實行軍民分治故令護軍使將關於軍界欵項之出入就其本署另組陸軍審計處作爲獨立機關免與行政界混合云

批示

▲行政公署批示

一李廷祥呈批 既據呈明警察事務所批令該巡官將華姓所收禾稼如數發還該警官何敢不遵令飭擅將禾稼變賣所呈殊不足信惟控警察官吏究係若何實情故仰錦縣朱知事查覈核奪原呈抄發此批

▲交涉署批示

一王常萬等呈批 據呈墳塋樹木被族人王文波等盜賣與日商砍伐立有契約現在日商會否動工仰候令行撫順縣訪查明確先行禁阻至盜賣墓木係爾族人應即自赴法廳起訴可也此批

工廠機器、工程材料
五金雜貨、一概俱全

金銀鐘表、寶石首飾
東西洋貨、一概俱全

諸機器設計製作
鉄鐵鑄鐵工作

□盤代鍋爐一□□油箱二百口……如有此實業者速到本號面議可也　營口怡興源謹白

演小白菜　梁小桃　月樓　桂雲峯　七星廟　戰北原　獨木關　演小白菜　梁月樓　桂雲峯　李鳳雲　二進宮　雙白水灘

▲哈爾濱▼

●滾車上突現胡匪
十四日午後八時由哈埠開至長春之火車將至寬城子站因綫路狹窄車暫緩行不期客車中突出現胡匪八名俱持手鎗短刀等兵器先砍傷司車人嗣即威迫各乘客奪去金銀物品多件而遁旋爲俄守備兵聞悉將就近村落嚴密搜查迄未捕獲惟留該匪載物于大車倉皇遠遁之形而已

●觀察使晉省原因
哈爾濱西北路觀察使李蘭舟君前因接有匿名信函內載議會向民政署揭控其劣跡當經懸示佈告俾衆周知茲於十三日吾省據外間傳說大約爲此案云

●以熱血喚醒同胞
本月十三日大連興華鐵工廠總經理周林桂氏邀請紳商各界四十餘名假傳家甸四道街嘉賓飯莊宴會擬招股五萬元在哈爾濱開設振興鐵場公司專售各種鐵貨機器凡係鐵造之物無不俱全該執事旋將右手母指切斷鮮血淋漓以表熱心云

●分送選舉票
哈埠城議事會已定於二十日改選半數議員茲聞該會日昨復派調查員四人分赴各區散給各選民選舉票照以及入場券以便屆期到會投票云

●醫生有重行考試消息
警察事務所日前甄別醫生雖應考者二十餘名閱其試卷僅有一人粗通脈理實難列榜近聞該所以當日考試本埠醫生多有調查遺漏及被傳不到者擬再定期考驗遍行傳知冀錄取數名以畢乃事

●查無其事
濱江縣自治團體在吉省稟控李觀察使恃權違法破壞地方公益等情併公舉刁紳子明君赴省城面禀要求齊民政長派委董遇春來哈調查各種情形業已明白查覆回省據呈徵察使人極和平該紳所控各條均無實在情形請民政長核奪云

雜　報

▲奉天▼

●法醫學校提前畢業
高等法醫學校當開辦之初部定四年畢業現在三年已屆該校校長魏漢章君昨奉司法部訓令以現在各省需用法醫人材著即提前畢業以備錄用聞該校刻已停課試驗以備畢業云（冒）

●警察學生畢業回奉
前由奉天咨送北京警察學校肄業之孫定一劉爲等八名日昨奉內務部咨送回籍携帶畢業文憑呈請省長查驗聽候錄用云（冒）

●呈請錄用無效
昨有侯廷庠在縣呈行政公署以賦閑日久無枝可棲懇請錄用藉資糊口等情奉批所呈各節自是實情但粥少僧多無法位置中央以財政支絀屢下命令減政即以目下情形而論各機關之歸併裁撤者不下千人而其中之抱大才具大器者不知凡幾所請派差之處碍難准行云云（冒）

●五族聯合會定期開會
五族聯合會日前開會提議補選理事以謀會務之進行未會表决茲聞已發出傳單召集全体職員定於陽歷二十號午后二時開會議决并開擬歡迎補國公烏思虎布彥云（冒）

●公司呈請購用炸藥
行政公署昨准天合同開鑛公司承辦人郭懋春呈稱以炸藥爲採鑛所必需懇請立案准其購用等情奉批呈悉需用炸藥品物均係購自大連仰候咨請工商部轉商陸軍部查核覆到再行飭遵云云（冒）

●覇產者大肆運動
喬恒燕周毓歧因善繼覇伊良產業一案善遂聯合榮桂等以香佛八千爲要求喬周二人設法維持如能達到目的即以此欵作贈伊良因之敗訴按行賄與受賄同科伊某刻已延聘律師向高等廳上訴如再不勝當向大理院申訴云（冒）

●取締柴草販
奉省習慣各行營業均有經紀即如柴草市亦有所謂經紀者轉輾販賣希圖漁利於買主則百般行騙於賣主則任意抑勒鄉民受害者何可勝言茲聞警察廳昨時佈告嗣後如有此項弊端即扭送該管警察署從嚴罰辦以儆効尤云（洪）

●陸軍畢業生呈請升學
東三省陸軍小學畢業生日昨呈請都督謂南方亂事已平理應前往以重學業並呈明如不能南行可否假用教導團地點演習課程以免荒廢藉得升學當經都督准如所請並向陸軍部電請辦法聞得覆電致即可牌示云（蘭）

●省議會失竊
省議會前晚被賊潛入庶務員王景琳之宿舍內竊去衣服三十件手票五十餘元及至知覺賊已無踪茲聞王君昨開具失單函請警廳通飭各署巡警代爲嚴緝未知能否弋獲

●法醫學生升學有所
法醫學校學生畢業以後並無升學處所自經該校喜聘日本醫院診療所所長守田君爲該校醫科教員以來守田君對于教授頗具熱心程度因之進步現與南滿醫院院長磋商擬將該校學生畢業後升入該院肄業聞已得該院長之同意矣（蘭）

●司事拐逃公欵
稅捐徵收局某分卡司事楊某日前將該卡收入欵項三百餘元盡行拐去潛逃無踪經該局嚴查迄未獲住昨經該局巡差秦某在北門外某娼寮內瞥見遂即報知該處崗兵將楊某拿獲帶署訊辦云（湧）

●茶館失竊
西門臉同慶軒茶館於十五夜間被賊竊去水壺三十五把至天明始經該茶館杜某知覺當派櫃夥各處查找並無下落乃呈報該管警署代爲訪查云（湧）

●情願離婚
大南門裡楊轎房胡同住戶鄭喜亭年逾五十娶妻孫氏年僅二十有九夫婦間平素尚稱和睦現因鄭喜亭久病未愈又兼家貧如洗籌難度日經夫婦商妥各謀生路孫氏另事他夫退還鄭某婚禮洋二百元經地方審判廳訊明兩相情愿各具切結離異云（湧）

●天良何在
三區二所一千零八十三號門牌住戶張春山以小販爲業家道雖貧確守本分素無違法行爲隣里咸知之審昨有某無賴持假洋兩角到其家中謂係張某所給若不免換即以僞造假洋論指控警署彼時張某正值出外營生其妻恐夫回來見責即爲代換而某無賴以該婦可欺隨又取來假洋一元亦令換給否則仍行舉發因之張妻又爲兌換使之速去而某無賴利心未已仍揑前情報警當即來警兵多名到家搜查不意搜出假票假洋共五六元隨將張某帶署由該署轉送地方廳現聞多數商家以張某本小販經營因不悉眞假之故致有該項假洋票等在家確係交換而來絕無僞造情事擬即聯名保釋想該廳必能燭悉是非俯念商情當不致爲該無賴所惑焉（蘭）

●邪教惑人
城西一百二十里棒子崗有住戶鄒慶匠者現以生意不佳乃勾合莠難姑隱其名揑造謠言謂民國將有大刧勸人誦佛者經行清靜事庶可登五台山脫地獄門否則大刧難免其教名謂之秘密教教徒不可洩漏佛國天機故所言甚向恍現在信者甚多而尤以隔利房爲最冷子傑黃花燚子次之望有管理之責者其查禁止之（蘭）

●民婦不安于室
有溫某者其妻李氏素行淫蕩自于歸後常在某親戚家寄住久不歸家茲聞該婦前因某甲通姦不願再從本夫日昨溫某往與迎接該親戚亦不允其同回溫某無計可使遂在道旁放聲大哭云云（蘭）

●天桂茶園又報荒閉
天桂茶園前時所聘名坤各角多不出色致觀劇者寥寥無幾賠累難堪雖經園主張某另行組織依然如故現在各伶人均已陸續他往故該園又報荒閉矣（洪）

●大有人盡可夫之態
城東有李某者其女年及笄從幼字與南二道崔子某姓爲妻現已于歸日前飾詞歸寧誓不再回夫家當經多人勸解該女未允不知該女有何原因必期達到離昏之目的焉（蘭）

●澡塘減價
大南門內瑞榮澡塘雖經迭次修理改良而營業仍未與旺蓋該澡塘地方狹窄所用夥計又不講求衛生故上流社會絕少枉顧日昨乃大減價格於是池座客人擁擠異常矣（湧）

●匪徒持鎗强搶
商人顧連春昨由孫家台乘氣車來省買貨携帶興業銀行手票一百五十元下車時行至小西邊門外地方被胡匪二名手持短槍將手票悉數搶去及至該處巡警偵知匪已遠遁（洪）

●當塲抓獲竊賊
有張乞者不務正業專事偸竊昨竊得小東關東巨店執事人張某皮襖一件當經張某查知即時抓獲報知就近崗警送由警察廳懲辦云（洪）

●隊兵討債逞兇
大南關青雲寺胡同住戶蕭喜亭前欠軍械廠隊兵傅長勝小洋十元該兵昨向其索取蕭某一時無錢償還懇求緩期傅某不允以致大起口角該兵隨用刺刀將蕭某頭顱破傷當時血流滿面嗣經該處巡警偵知將兩造一併帶署訊辦云（洪）

●好大賭局
于慶軒寓在東關老爺廟北因其無正當營業乃以設局誘賭爲事該管警察之所以不即取締者以其有庇護故也然賭爲盜媒當此地方多事之秋豈容漫不加察耶（冒）

●招搖撞騙
城內某某飯店寓有某客人者係無賴之尤專事欺詐爲□凡遇有外城來省謀差者伊言與內務司某科長交甚莫逆無論運動何處警務長只要償日出得相當無不立見扎委於是一般土秧子爭先恐後報効標賭費者每日不下百餘□有孫姓者前日被某騙去八百元現在住店等候差委而某一味支吾孫已將衣服當盡不能回鄉雖然咎由自取而某某之招搖撞騙要亦不能任其逍遙法外也（冒）

▲海城▼

●攔路截刦
警務北區耿莊子管界雙屯子村農戶陳鳳儀日前向鄰屯親戚家告貸被同屯陳寶與偵知當率其弟陸寶奎並劉明奎三人在途伺候適陳某隻身而歸竟被陳寶與等用棒打倒搶去洋三十元並將衣服剝去嗣經陳鳳儀驚醒匪已遁歸翌日陳某報知北區飭警將該匪捉獲並起出衣服等件一併帶區於日昨送縣懲辦云

▲營口▼

●警士足以禦冬矣
警士所服之新式冬服經劉廳長委派收支員張君紀宸督工做就工□棉厚足禦嚴寒警士皆云此四五年來未有如是之厚衣可以禦寒者雖劉廳長委派得人亦張君之大公無我也

▲撫順▼

●橋工告成行人便利
本縣南首之渾河向藉擺渡濟渡行人往來多有不便衆之船夫向渡河者額外索錢尤爲可惡程知事守初有鑒及此故鑴費周折集欵修橋現已落成來往行人無不稱便

▲安東▼

●打嗎啡針者死期至矣
日本租界近日因趙姓二家連日被搶嗎力查獲匪人凡有在嗎啡針館打針者一併拿去押入黑屋三日方纔放出昨在大壩左右有因嗎啡毒發斃命者五六人觀者無不慘惻云

▲千金寨▼

●戲言受訟累
有郭聚寶者原籍保定人早年同妻李氏在鐵嶺北關以賣醬肉爲業積有銀元二百餘元交與李氏收存本年九月二十一日郭聚寶出外賣肉其妻李氏即携帶積蓄銀元私自潛逃尋覓無踪郭聚寶昨日找至千金寨遇見同鄉馬振海即向郭聚寶聲稱如肯出洋一百五十元即能有人郭聚寶當以馬振海匿人索財等情在警察事務所呈訴現已將馬振海傳喚到案未知如何辦法容探明再登

▲遼中▼

●船戶撞騙貨欵
本邑各商舖向來積欠外城欵項均由商家按季遣人繳納本年因年景歉收衆之河水旱乾行船滯碍致外欠債欵未能如期繳納昨聞有商舖萬聚長隨張姓之船往營口匯洋以備交買貨物計欵洋八百五十元詎意張某因販買發財貨物缺乏資斧當將此欵暗中吞用三百元不料事機不密被萬聚長櫃夥在營口査悉當在警所報明刻已轉控來縣未悉如何懲辦耳

▲新民▼

●爲富不仁
邑西四十里陳家屯住戶孫殿魁家道頗富惟生性奸險辦事慌謬伊前充百家長時經理地餉自己之地不納反捐統在衆花戶地內隱瞞事後恐干咎戾當將百家長辭退不待公事竟使伊任孫朝鳳接替現又助任暗將預警官鎗盜賣一杆經屯衆在本管巡警分所聲明當經該所巡官張全忠調查明晰稟知本區而該區並不轉呈日昨經該處什長屬咸等來縣控告云

●樂極生悲
東街住戶孫太家十四日夜有無賴孫某等六人在屋內鬪看紙牌正在熱鬧之際被查夜警兵聞聲進屋尽數拿獲並起出賭具等物一併帶送警所罰辦云

▲錦縣▼

●戲園日見起色
東門外之中陞茶園前時因未能邀到名角是以不克獲利屢有停頓近有閻子厚者不惜重資由外埠來名角十二旦十八紅小有奎坤角劉銀舫小桂英等數名來錦開演近日開演池滿坐顯見起色云

●稅局書記舞弊營私
北關牛馬稅捐徵收分局書記某刁通巡差將本城按日屠宰牛羊等稅均行拆價或匿不給與稅票私自完納侵吞肥己想該總局僅隔一城必不至於充耳不聞也

▲義縣▼

●莊頭舞弊受責
北京綿貝勒王府清理田產事務所執事溥巨及總辦夏俊臣客歲來義清理田產意在革去莊頭清理地畝無如莊頭吳玉泉與各佃戶勾合把持死力抗拒並暗與奸人運動溥巨之族姪毓某聲稱溥巨所令夏俊臣在法庫門賣地携欵潛逃到義等語月之十一日溥巨來義探詢原委在趙魁士店面見毓某之母並無袒護莊頭情事乃將吳玉泉拳打脚踏不堪憤忿該莊頭叩頭哀求允爲親身領段開導諸佃戶不再抵抗云

▲鐵嶺▼

●預警長之認眞
邑北段木嶺子村董設賭警察往拿該村董胆敢指揮預警毆打當塲拿獲賭犯二名預警二名預警總長孟述先君聞知消息將預警二名提去撤即重懲云

●兄殺其弟
邑南楊相國屯有外來人于某者因其弟有不正當之行爲勸之不聽反持刀欲殺其兄二人正爭持間其兄將刀奪下砍殺其弟遂即用火焚化屍身旋即遠颺人倫之變亦云慘矣

▲開原▼

●烟商建設木牌
英美烟公司昨派英人一員帶領苦力數名建設標牌擴充銷路其木質標牌高有丈餘繪成派律脫牌之紙烟按四門要隘內皆行埋立外人商業如是進行轉覩我國則弗及遠甚矣

▲寬甸▼

●盜賊橫行
邑南三岔子牌孫成德家道本不充裕月之八日夜間突來步賊四人各執木棒入室搶去衣服首飾等物若干並現洋三十餘元該賊携贓逃脫聞已報告東路蒲河鄉分駐所劉巡官未曉能否弋獲耳

●甘願退婚呈明立案
邑西兗子溝李某有幼女年甫十二曾許於陳某之子爲妻不意該女患有腿疾不能行動日昨陳某經該牌識員周君丕顯等關說甘願將李氏女退婚而李將聘禮如數退還呈該行政公署立案並聞該牌委某又與李某結爲秦晉出聘禮洋一百二十元小布八對業已交換禮書矣

▲哈爾濱▼

●庸醫遷避
濱江縣黃知事爲尊重人道起見於本月六號在警務公所考驗本埠醫生應考者六十一人其粗通醫理者僅有一人是以碍難榜示但一般庸醫恐一經取締必被驅逐因早自爲計多向租界逃逸以期不得干涉云

●松花江將封閉矣
近日濱江水面漂浮氷排甚多來往之擺渡者業已停止航行想不久即當封凍矣

●火警誌聞
本月十二號晚八句鐘三區界水晶街某車舖厨室失愼一時火燄非騰人聲沸鼎幸消防隊及警局之消防隊同時赶到併力撲救僅焚去草舍二楹云

●幾乎惹起交涉
道外糧台昨有俄人二名夥同華人無賴擺設黑紅寶局一着便服華兵向前禁止俄人即起欲毆乃被華兵踢倒傍一俄人突開手鎗轟擊該兵以搶迎之連次開放幸名未中該兵恐隻身罹禍急竄赴道外俄人追之不及始行作罷

▲黑龍江▼

●發現猪瘟
江省近來發現一種猪瘟異常劇烈凡飼猪之家倒斃者十至八九其染病不過一句鐘即行倒斃查其斃後口齒純黑刻聞警察廳高廳長傳知各署嚴加取締此項猪肉設法禁止售賣以免蔓及人身云

花界消息

▲侍兒扶起嬌無力
信君在天喜班初入桃源之次日余品茗于振武茶社閱時計已逾二鐘遂信步至該班往訪但見錦幃不捲羅帳四垂會眞記所謂我將他睡帳輕彈揭起海紅羞欵□□□□但見他釵彈玉橫□□□□□□日高猶自不明眸怀好懶此景似之其二人尚酣睡未醒寶々一聞余聲欠伸問詢余曰驚好夢門外花郎夜來一飲茶□玉山不推自倒較之南海鮮荔枝之滋味何如該妓知余隨之欲以柔夾相報余曰纖々得手五味俱全果欲相報豈不將人炕死談次信君已醒起坐榻上余曰夜來辛苦哉以上浪謔殊與遊移規則相背久坐恐干未便仍到原處品茗未久信君仍以紅束相招入見寶寶爲容綽約歸態□松鬆眼微餳四肢無主余曰記否昨宵風露冷滿身香汗濕羅衣該妓睨余而嘗曰殺頭羅

▲纏作鑄花鈴
半街同樂班鴻嫒嫒（原名王寶寶）年僅登瀛妻容雅澹舉止大方性情和靄前隸全盛大書各部頗爲走馬王孫所歡迎秋節後轉入該班余於昨日始得相遇見其較前尤覺娟好應酬周到其餘事耳同屋有金小紅者年幾二八儀容秀美吐囑文雅洵爲青樓妙品特並誌之以告與我同癖者

▲姊妹花並皆佳妙
旅館窮居抑鬱無聊正躊躇間忽示古二友至茶話片刻即邀予作北里遊驅車至日本站新市街群樂書館示君所識者爲玉寶校書二八年華姑蘇生產風流嫋娜令人與個魂消復有翠寶者爲該校書阿姊古君所賞識者也丰資秀美休態玲瓏洵屬花界中之翹楚與古君有特別感情非拙筆所能盡述□梗槩即充邊差者亦能達到圓滿之慾望特誌之以供走馬章臺者之延訪也

●不敎窰品
窰品兩字含有雙方的關係非僅片面之謂也若吾輩之逛窰者負敎品之義務而被逛之窰姐反得任意胡爲殊非法律之公查劣妓洪艷卿者先隸平康里天桂部營業與茶壺某結不解緣爲同院姊妹所不齒以後醜聲遠播無人問津冷落難堪遂思遠遁頃聞其調入日本站群樂書館仍未改革舊習復與茶壺某結識兩情甚熱魚水之歡不啻也古人云山河易改秉性難移若艷卿者可謂不敎品之甚者矣

●猝遇花間絕代姿
余之好爲北里遊者蓋欲於青樓中結識一才色兼優之女郎盡平生之樂趣步北安之後塵然鉄鞋踏破未得滿欲望者已期事暇與友人孫白二君懷資買車陸陸西下至舊三街天香閣按例見客內一女郎直立面前嬌柔可愛眉目清秀姿容□潔驪姬國色亦非其儔當即還而與之□敘詢其芳齡答曰二八彩鳳其小字也□語溫柔性情和靄待客應酬處處圓到□有學士風範並無靑樓習氣即動作舉止無一非可人意傾談方償自鳴鐘已十點矣白君因有要事在身不克久候僅促□道急如星火隨與俱歸及至寓舍□□存因念懸前日之願望者惟此人也□□□□□□□□□□□君有同志者盍往觀之

往上海定期輪船廣告

榊丸 十一月二十日（陰十月廿三日）正午
神戶丸 十一月廿二日（陰十月廿五日）正午

大連開 每禮拜四 每禮拜六
上海到 每禮拜六 每禮拜一
上海開 每禮拜一 每禮拜三
大連到 每禮拜三 每禮拜五

頭等票日金四十圓（一去）日金六十四圓（來往）
二等票日金二十五圓 同 四十圓
三等票日金十圓

本事務所及在營口遼陽奉天鐵嶺長春各站均可發賣聯絡車票
附輪船均備有無綫電信以期通信迅速而謀乘客之便利

南滿州鐵道株式會社大連埠頭事務所

日本郵船會社滊船廣告 由大連埠頭起

高砂丸 十一月廿五日（陰十月廿八日） 往神戶橫濱
三河丸 十一月廿八日（陰十一月初二）正午開 往營口
三河丸 十二月六日（陰十一月初四）午前十鐘往門司神戶橫濱

日本郵船會社代理店 三井洋行大連支店 電話（二一〇）（四六〇）
乘船票由本出張所自買如有乘客請至本所購買

怡生輪船開往上海日期 怡和行

本輪准期開往上海風雨無阻輪內裝修清潔上下房艙舖設幽雅官商女眷搭乘當穩安茶水清暢役聽驅使茶房人等侍奉周到望 貴客早降營口坐今已按期每逢星六在營口開船往上海

陰歷 五月十七中午開 六月十六中午開 七月十五中午開 八月十三上午開 九月十二上午開 十月十一上午開
陰歷 六月初二中午開 七月初一中午開 七月廿九中午開 八月廿七上午開 九月廿六上午開 十月廿五上午開

怡生輪船賬房王啓

瑞陞祥軍服新式靴莊廣告

本莊開設奉天鐘樓南路西 敝莊因振興實業挽回利權故此不惜重資特由東西兩洋購辦各種材料 延聘優等技師研究新式改良衛生各種絨呢緞暖被靴鞋各樣暖被皮靴鞋一概俱全工精料美式樣多廣價格從廉 軍警學各界軍服操衣禮靴軍鞋無一不備如蒙 諸惠顧請早臨敝莊 閱便知言之不謬也 中國電話二百六十五號 本莊敬啓

奉天官紙局

本局開設鐘樓南業已數載於茲深荷各界嘉許現又重新改組力求整頓以期營業發達凡有貨品無不精益求精自十一月一號起一律減價如蒙賜顧務請駕臨或電知本局即送不悞恐未週知謹此登佈 本局電話八十一號

乾元溥金店

本號開設奉天城內銅行西銀行胡同座南向北門面樓式三間歷有年矣物美價廉久蒙各界諸君惠顧今本號特由津申聘請名師研究五族應用時式各種花卉首飾盃盤器皿無不精巧專造赤金代簀手鐲表鍊手留各樣民活一概俱全且保實足工資格外克己童叟婦女無欺諸君賜顧者請認本號金字牌扁不悞主顧 本號謹啓

雙飛人的牌號

啓者本公司設在奉天鼓樓南已歷有年今茲設立分行於長春南三馬路發售全球上有名的之雙飛人的牌號埃及香煙羅斯煙公司分行氣味柔和如吃此煙決無傷害實與衛生大有裨益及品宋英國美國著名各廠的雪茄煙捲並英美紙煙煙嘴併有新樣各種琥珀金珀鑲金口煙嘴各種真正各種黑黃皮金鑲的煙夾併各樣煙架煙刀等物無不俱全名目繁多恐愛吃香煙的還不知有這樣好的價目亦不甚貴光顧諸君移玉本公司請嘗試之可知言之不謬也

總行設立 埃及京城 英國倫敦
分設 中國 天津 英界大沽路中 北京崇文門內大街 同仁醫院對過 街城內北馬路

普羅斯煙公司白

萃華新金店

本店設立奉天城內銅行西銀行胡同座北向南樓式門面五間自營業以來久蒙各界諸君惠顧欣喜兩深近今特由申津延聘優等技師研究五族應用各種紋銀首飾中西器皿寶星徽章赤金新式手鐲表鍊手留民樂俱全精巧新發現足色條金方頁一切金備成高價廉工資便宜舊飾可換價廉更新 女無欺如承惠顧請認本店牌匾無誤 中國電話六百二十三號 本店謹啓

恆泰金店廣告

本店開設大西關大什字街西路南朝北洋式門面收買荒金發賣足色金標金方頁當做銀首飾盃盤器皿俱全無不精巧多蒙各界諸君惠顧本店 再者諸君如欲定做何式花樣議明至期萬無遲悞沂有無恥之徒以低貨混市各界諸君認明本店圖章爲據尚此奉佈 中國電話一百二十號 本店謹啓

滿漢赤金紋
藝聘請名
外研究時
式花樣
克工資格

君患咳嗽乎

君所患係嗆咳乎。似有物扼君之喉管。牢不放鬆乎。君欲亟力擺脫之而苦於未能乎。則醫之何容稍緩。蓋此等嗆咳。固重病之媒介也。

司各脫乳白鱉魚肝油

能追獲嗆咳之根據地。能使不嗆。能使喉管鬆動。不似有物扼住。能使喉管發炎者轉爲涼爽。如是則嗆咳愈矣。

各藥房均有寄售

白送 小本書三十二頁。上有圖畫最易醒目。任人函索。且自奉到郵片之日。即便照寄。並無躭延。

代理司各脫藥司上海茂生洋行

（二）

奉天經理處 德亨洋行

寰球無二常備神藥

陸海軍兩軍醫總監經驗保證

● 四萬萬人士最博絕大信重

我仁丹正係日本醫界之泰斗醫學大博士三輪德寬暨井上善次郎兩先生合議靈方岀撰高貴之藥料而于廣大完備之製藥廠正督行虔修故化食消毒排瘴防疫之效卓絕實爲寰球獨步即請從速購服爲要

岀治

傷暑寒中 頭痛目眩 食積不覺 水土不服
酒醉船暈 虛弱貧血 腹痛吐瀉 癪痞溜飲
時行癘疫 卒中昏倒 精神鬱結 虫蝕牙痛
其外一切危急諸症服用此丹則能消毒除疫具有起死回生之神效

價目

▲試服用 日金五錢
▲小包（裝一貼壹）全拾錢
▲中包（裝三貼壹添贈藥盒）全貳拾五錢
▲大包（裝七貼壹添贈藥盒）全五拾錢

看看

▼每購價日金五拾錢包者裝有拾錢包七倍之藥丸並無價添付所圖之此藥盒於顧客最爲便利

[illegible]出色之[illegible]自色[illegible]出仁丹三粒又[illegible]一目之[illegible]子于中[illegible]在紳士淑女之[illegible]

書册樣式裝藥盒

照真

仁丹每三粒從此處取出